BINGO crónica
EN ESTA EDICION, MAS NUMEROS: "DE LA SUERTE" Y PARA LA GRILLA POR LOS $ 5.000 DEL NUEVO BINGO crónica CON PREMIOS EXTRA

RECARGO ENVIO AL INTERIOR $ 0,20
Registro de la Propiedad Intelectual Nº 962.453

crónica 5ª

FIRME JUNTO AL PUEBLO

AÑO XXXVIII - BUENOS AIRES, MIERCOLES 24 DE ABRIL DE 2002 - Nº 13.453 - $ 1

CUMBRE EN OLIVOS: DUHALDE DESIGNA A NUEVO ELENCO. CONFIRMAN DOLAR "ANCLADO" Y UN GABINETE FEDERAL

CARLOS GROSSO PRESO

Carlos Grosso cayó en desgracia. El dirigente, que había reaparecido durante el breve mandato presidencial de Rodríguez Saá, fue detenido esta mañana por corrupción en concesión del golf-velódromo, de Palermo.

MUERE JUBILADO EN LA "COLA" DEL CALVARIO

Largas colas, esperas descomunales y maltratos, el suplicio de la clase pasiva.

WALTER OLMOS: LEVE MEJORIA
NOVIA DE SOLDAN: ¿LIBRE?

IMPRESO EN OFFSET
Correo Argentino Central Suc. Capital Concesión Nº 7429

EL PAIS, UNA CALDERA

RECRUDECE EL PANICO

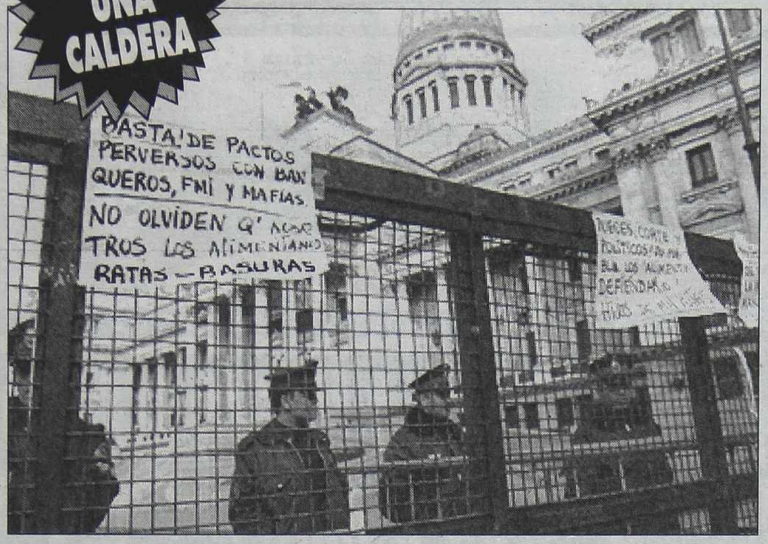

Las vallas que evitan el paso de la gente hasta la sede parlamentaria sirven también a la protesta de ahorristas que hoy volvieron a expresar su rechazo a cualquier medida que les impida recuperar sus fondos, y policías hasta en el célebre monumento de la Plaza de los Dos Congresos.

Medio millar de policías, vallas metálicas y tránsito cortado alrededor del Congreso, donde empezaban a concentrarse manifestantes, presagiaban este mediodía una jornada tensa por el tratamiento en el Senado de la ley que reforzará el corralito bancario impidiendo que los ahorristas retiren su dinero antes de tener sentencia judicial firme.

En prevención del masivo asedio a legisladores que ayer derivó en dramáticas corridas, el tránsito por la avenida Entre Ríos fue cortado a la altura de la avenida Belgrano y no se permitía el paso de vehículos por esa avenida hasta el cruce con Rivadavia. En tanto, Rivadavia estaba cortada a la altura de Callao, y los rodados que circulaban hacia Plaza Once eran desviados por Callao hacia el norte. El acceso a la Plaza de los Dos Congresos también estaba restringido con un vallado tendido a lo largo de Solís, hasta Rivadavia. Mientras, Hipólito Yrigoyen permanecía cortada a la altura de Combate de los Pozos y también había instalado otro vallado sobre Rivadavia, entre Callao y Combate de los Pozos.

El Congreso es otra vez centro de la presión de los ahorristas que sueñan recuperar su dinero

Al cierre de esta edición de *Crónica*, se esperaba que pasado el mediodía empezara a sesionar la Cámara Alta con la misión de aprobar el proyecto de ley "tapón", que mañana podría ser sancionada por Diputados, lo cual permitiría levantar el feriado bancario y cambiario.

El gobierno y los senadores del justicialismo terminaron de redactar anoche un borrador del proyecto de ley que impide retirar fondos de los bancos hasta que haya sentencia firme de los recursos de amparo presentados por los ahorristas afectados por el corralito.

Por su lado, el jefe del bloque de senadores de la UCR, Carlos Maestro, confirmó el empeño del cuerpo en aprobar hoy el proyecto en cuestión con la esperanza de reabrir los bancos, "si es posible mañana, para pagar sueldos y jubilaciones". Maestro sostuvo que la ley "tapón" apunta a "darle un marco de mayor previsibilidad a la extracción de dinero" del corralito, obligando a los ahorristas a tener sentencia firme a su favor, y no sólo una medida cautelar.

Además, hoy el Senado trataría asimismo el proyecto de la nueva ley de subversión económica, pero Maestro aclaró que en la agenda del cuerpo "no está previsto modificar la ley de quiebras" que reclama el FMI. Por último, el senador radical dijo que "hoy se modifica la ley de impuestos a los bienes personales, que incorpora 700 millones de dólares al Presupuesto".

A su vez, el presidente de la bancada radical de la Cámara de Diputados, Horacio Pernasetti, hoy respaldó también la sanción de una ley que congele provisoriamente los depósitos atrapados en el corralito. En tal sentido, el legislador anticipó que el proyecto apunta a que "mientras no exista sentencia firme los depósitos quedan indisponibles en los mismos bancos".

Esta mañana, en la residencia de Olivos, legisladores oficialistas se volvieron a reunir con el presidente Eduardo Duhalde y los gobernadores para completar el estudio del proyecto de ley "tapón", bocetado en la víspera tras la renuncia del ex ministro de Economía, Jorge Remes Lenicov.

El texto completo de la iniciativa que circuló esta noche es el siguiente: Artículo 1: Toda medida cautelar que importe el secuestro, bajo cualquier forma de desapoderamiento, de fondos depositados o impuestos ante entidades bancarias o financieras, cualquiera fuera la naturaleza del proceso judicial, deberá cumplirse mediante el procedimiento establecido por los artículos 216 y 531, inciso 1 del Código Procesal Civil y Comercial de la Nación, ordenándose su in-

Ya polemizan si es constitucional

Aún no nació la llamada "ley Tapón" para frenar los amparos que hacen trastabillar y ponen en rojo a los bancos por el goteo del corralito y ya existe una polémica en Tribunales sobre sus alcances y constitucionalidad de la misma.

Las versiones indican que el Gobierno aprobará en el Congreso una norma de escasas líneas por la cual no se efectivizarán las medidas cautelares de los jueces en cuanto ordenan la devolución de los plazos fijos denunciados en las acciones de amparo hasta tanto "no sean sentencias definitivas", es decir hasta que "la Corte no se pronuncie".

La pregunta del millón en Tribunales era determinar "qué se considera sentencia firme en esta clase de juicios".

Para algunos juristas puede existir sentencia firme sin que la causa llegue a la Corte, ya que basta que la Cámara en lo Contencioso Administrativo Federal confirme una resolución de primera instancia para que sea "sentencia definitiva".

Es decir, en el tema de los corralitos la sartén por el mango la tendrían ahora los camaristas, quienes pueden convalidar las medidas cautelares de los jueces o, por el contrario, revocarlas considerando constitucionales las normas que impusieron el corralito.

La Corte sólo podría intervenir en el supuesto de haberse planteado la reserva del recurso extraordinario, siempre y cuando la Cámara en lo Contencioso Administrativo Federal abra el recurso a los bancos y al Estado, ya que de lo contrario sólo queda un agónico "recurso en queja" que nunca puede frenar la ejecución de la sentencia.

Es decir, un amparo con sentencia favorable en la Cámara de ser confirmado ya es sentencia definitiva.

Si los bancos o el Estado apelan la sentencia de Cámara mediante un recurso extraordinario, deben haber hecho reserva de ir a la Corte mediante el planteo del caso Federal, lo que habilita la promoción del recurso presentado ante la propia Cámara que, por lo general, lo rechaza sin más trámite.

Este rechazo también es sentencia definitiva y la medida cautelar, es decir la devolución de los plazos fijos, debe hacerse de inmediato.

"Todo este engorroso trámite judicial, que más parece por su complejidad procesal una verdadera jerigonza para el público, en general tendrá que ser previsto al momento de redactar la 'ley Tapón' con la que se intenta frenar el goteo del corralito con los amparos", dijo una fuente judicial.

SERIA SOLO UNA "SOLUCION PROVISORIA"

ROSARIO, 24.- El diputado nacional por el PJ santafesino Jorge Obeid sostuvo hoy que la eventual aprobación de la ley "antigoteo" será provisional, y que el presidente Eduardo Duhalde aún no habló del valor que tendrá el dólar por el anclaje.

El legislador dijo que la reunión de hoy en Olivos iba a "ser decisiva" para elegir al nuevo ministro de Economía. "Nosotros vemos esto como una solución provisoria hasta tanto se arbitre un plan coherente y lo más rápido posible que permita devolverle a la gente sus ahorros", afirmó Obeid.

Del "anclaje" del dólar dijo que "es la definición más concreta que dio el presidente. El habló y dijo que se terminaba la etapa de la flotación libre y que había decidido entrar otra del dólar anclado", expuso.

"En cuánto? No lo dijo. El presidente es muy claro en esto. Hay especulaciones. Se habla que puede estar entre $3 y $3,50. Pero repito: estas son especulaciones. Conversaciones que uno tiene por ahí, en pasillos de la residencia de Olivos con alguna gente que está en el tema económico. Pero nada más".

"De boca del presidente Duhalde no hubo ninguna cifra en cuanto a cuál va a ser el número en que se va a anclar el dólar", subrayó.

SAN LUIS NO APORTA PORQUE AUN SE DESCONOCE EL PLAN

La gobernadora de San Luis, Alicia Lemes, confirmó hoy que no participó de la reunión de sus pares justicialistas con el presidente Eduardo Duhalde en la residencia de Olivos porque el Gobierno "persiste en continuar sin ministro (de Economía) y sin un plan concreto estudiado" que defina un nuevo rumbo económico, ratificando que la autoridad política puntana sigue estando molesta con la fórmula empleada por el mandatario nacional para resolver los graves problemas del país.

Lemes consideró que Duhalde siempre gira sobre las mismas políticas y no busca alternativas, y reiteró su reclamo para anticipar las elecciones nacionales. Señaló además, en diálogo con la prensa, que los gobernadores no apoyan en general la idea de adelantar los comicios porque "le tienen miedo". Anoche Lemes se retiró de la reunión con Duhalde disgustada por esa situación.

Por su parte, el ex gobernador de San Luis, Adolfo Rodríguez Saá, viajó hoy a La Rioja a mantener una reunión con el ex presidente Carlos Menem, con quien se anunció al mediodía compartiría una conferencia de prensa.

Rodríguez Saá llegó hoy al mediodía a la capital riojana para reunirse con el ex presidente Carlos Menem, con dirigentes del PJ local y con funcionarios del gobierno de Angel Maza, según confirmaron distintas fuentes en San Luis.

"La visita de Rodríguez Saá tiene carácter político e institucional porque se habla de la problemática del país y de la región", sostuvieron las fuentes consultadas.

Oficialmente el gobierno de La Rioja confirmó este mediodía que Rodríguez Saá y Maza brindarían una conferencia de prensa luego que el ex gobernador puntano se haya reunido con Menem, con el Consejo Provincial del PJ y con el gabinete provincial.

A QUE LES PONGAN LA TAPA

Una ahorrista golpea una sartén con una cuchara en la protesta frente al Parlamento contra cualquier iniciativa que vulnere los contratos establecidos entre privados y haga utópica la recuperación de los fondos confiscados por los bancos. La zona del Congreso fue ayer y hoy la caja de resonancia del descontento.

disponibilidad en carácter de depósito judicial y en los términos del artículo 138 primera parte de la ley 24.522, en el banco donde se encuentran depositados, a la orden de los autos en los que se haya ordenado la medida. Sólo podrá hacerse entrega de dichos fondos a los peticionantes, cuando la causa cuente con sentencia definitiva y firme que resuelva sobre el objeto de la acción. Artículo 2: Las medidas cautelares indicadas en el artículo anterior no podrán, en ningún caso, ser ejecutadas sobre fondos del Banco Central de la República Argentina, aunque ellos se encuentren, por razones transitorias y operativas, en poder de las entidades financieras. Artículo 3: A los fines del cumplimiento del artículo 1, deberá oficiarse previamente al Banco Central de la República Argentina a los efectos de que informe acerca de la existencia y legitimidad de la imposición efectuada ante la entidad financiera, los saldos existentes a la fecha del informe, en la cuenta de la parte peticionante, como así también el monto y la moneda de depósito pactada originalmente. Artículo 4: En cualquier tipo de juicio vinculado con el régimen de la ley 25.561 y las normas dictadas en consecuencia, que tramite ante cualquier tribunal del país, no podrá disponerse ninguna medida precautoria que implique suspender la aplicación real, efectiva y total de leyes, decretos, resoluciones u otras normas emanadas del gobierno federal y sin que medie el debido debate previo, entre los intervinientes, en torno a la validez constitucional de las normas en juego. Artículo 5: Ratifícase la competencia exclusiva de la justicia federal para intervenir en materias regidas por esta ley. Artículo 6: La presente medida comenzará a regir desde el momento de su publicación.

El Senado analizaba el "tapón" que bloquearía amparos, bajo fuertes medidas de seguridad

Esta ley, que el Gobierno anticipó en varias oportunidades desde que empezaron a sucederse los recursos de amparo a favor de los depositantes cautivos en el corralito, daría un respiro a los bancos frente a la amenaza de nuevas extracciones ordenadas por jueces de primera instancia. El propio Duhalde, en su mensaje radiofónico del sábado pasado, advirtió que de continuar el drenaje de depósitos, el sistema financiero podría colapsar.

EL PROYECTO

El gobierno y los senadores del justicialismo redactaron anoche un borrador del proyecto de ley que impide retirar fondos confiscados por los bancos hasta que haya sentencia firme en los recursos de amparo presentados por los ahorristas. El texto de la iniciativa es:

Artículo 1: Toda medida cautelar que importe el secuestro, bajo cualquier forma de desapoderamiento, de fondos depositados o impuestos ante entidades bancarias o financieras, cualquiera fuera la naturaleza del proceso judicial, deberá cumplirse mediante el procedimiento establecido por los artículos 216 y 531, inciso 1 del Código Procesal Civil y Comercial de la Nación, ordenándose su indisponibilidad en carácter de depósito judicial y en los términos del artículo 138 primera parte de la ley 24.522, en el banco donde se encuentran depositados, a la orden de los autos en los que se haya ordenado la medida. Sólo podrá hacerse entrega de dichos fondos a los peticionantes, cuando la causa cuente con sentencia definitiva y firme que resuelva sobre el objeto de la acción.

Artículo 2: Las medidas cautelares indicadas en el artículo anterior no podrán, en ningún caso, ser ejecutadas sobre fondos del Banco Central de la República Argentina, aunque ellos se encuentren, por razones transitorias y operativas, en poder de las entidades financieras. Artículo 3: A los fines del cumplimiento del artículo 1, deberá oficiarse previamente al Banco Central de la República Argentina a los efectos de que informe acerca de la existencia y legitimidad de la imposición efectuada ante la entidad financiera, los saldos existentes a la fecha del informe, en la cuenta de la parte peticionante, como así también el monto y la moneda de depósito pactada originalmente.

Artículo 4: En cualquier tipo de juicio vinculado con el régimen de la ley 25.561 y las normas dictadas en consecuencia, que tramite ante cualquier tribunal del país, no podrá disponerse ninguna medida precautoria que implique suspender la aplicación real, efectiva y total de leyes, decretos, resoluciones u otras normas emanadas del gobierno federal y sin que medie el debido debate previo, entre los intervinientes, en torno a la validez constitucional de las normas en juego.

Artículo 5: Ratifícase la competencia exclusiva de la justicia federal para intervenir en materias regidas por esta ley.

Artículo 6: La presente medida comenzará a regir desde el momento de su publicación.

Artículo 7: Comuníquese al Poder Ejecutivo Nacional.

Los anuncios, viernes o sábado

Reveló Daer, y remarcó: "Es una oportunidad histórica"

Al señalar que el Jefe de Estado Eduardo Duhalde le anticipó a los máximos referentes del PJ su intención de "dirigir un discurso al pueblo argentino el viernes o sábado próximos" para anunciar "un plan económico de emergencia por 180 días", el secretario general de la CGT Rodolfo Daer aseguró hoy que "para iniciar la reactivación, es imprescindible" un aumento de sueldos. "Hay que actualizar los salarios porque la remarcación salvaje ha pulverizado los haberes de jubilados y trabajadores y ha hecho caer un 40% el poder adquisitivo", remarcó.

La renuncia de Remes Lenicov implica "una oportunidad histórica para el Presidente y para el país de armar un plan económico que dé respuestas a los argentinos", sostuvo.

Tras la renuncia de Jorge Remes Lenicov al ministerio de Economía Duhalde mantuvo una megareunión en Olivos con los principales dirigente peronistas con el fin de dar una imagen de "solidez política'.

De ese encuentro -en el que según el senador Luis Barrionuevo se habría analizado la posibilidad de convocar a elecciones en 90 días, si la crisis del país no cede-, participaron gobernadores, legisladores y representantes gremiales.

"Le reclamamos al Gobierno que el salario de los trabajadores debe estar acorde al valor del dólar que se fije, a raíz de la incruenta estampida de los precios de la canasta familiar", dijo al término de esa cumbre el gremialista mercantil Armando Cavallieri.

"Esto no quiere decir romper con el Fondo (Monetario Internacional) ni con el mundo. Pero primero está la reactivación de las grandes empresas, la apreciación del salario, la protección de los jubilados", señaló Daer. Durante las conversaciones ayer en Olivos Duhalde, según el titular de la CGT oficial, "señaló que su intención es dirigir un discurso al pueblo argentino el día viernes o sábado próximos, dando un plan económico de emergencia por 180 días. El aparato productivo hoy está semi paralizado. Las ideas que tenía el Presidente no se han podido cristalizar. Pero estamos en eso", indicó.

Daer y Lescano, tras la dimisión de Remes que los llevó a suspender la reunión cegetista.

Poco antes de ello Daer puso en duda la realización de la jornada nacional de protesta prevista para el 30 de abril, porque se concibió "en contra del enfoque económico" de Remes Lenicov. Con su renuncia -expuso- "cambió totalmente el mosaico de la Argentina".

"La Argentina está en una dramática situación". Pero el cambio en la postura cegetista obedece a que ahora "hay una discusión en cuanto a la conformación de un nuevo equipo" y "fundamentalmente la decisión de producir un cambio en la política económica", dijo.

La central sindical pasó a cuarto intermedio la reunión del Consejo Directivo en la que se evaluaba la realización de la jornada de protesta.

"Por primera vez ayer hubo una mesa política del peronismo", resaltó Daer a propósito de la reunión en Olivos. E insistió en que "hay que actualizar los salarios porque esta remarcación salvaje los ha pulverizado. En términos reales cayó alrededor del 40% del poder adquisitivo sobre los productos de la canasta familiar", dijo.

"Esta reestructuración del gabinete que empieza por el ministro de Economía, tiene que ser el eslabón para armar un plan económico que dé respuesta al reclamo de los argentinos, no como hasta ahora que la estrategia de Hacienda era hacer entrar un acuerdo económico con el Fondo", afirmó.

"Lo primero que hay que hacer es reactivar a la pequeña y mediana empresa con capital de trabajo, defender el salario, anclar el dólar y no estoy hablando de una convertibilidad", aportó.

EL PAIS, UNA CALDERA

CONFIRMADO: GABINETE

El presidente Eduardo Duhalde se encuentra definiendo, en la Residencia de Olivos, la conformación de su nuevo gabinete -entre los que se cuenta el nombre del ministro de Economía- y la elaboración del plan que llevará adelante el gobierno de aquí en más. En tanto, el senador nacional Antonio Cafiero adelantó hoy que en esta jornada el candidato a suceder a Jorge Remes Lenicov al frente del Palacio de Hacienda es Roberto Lavagna mientras que el secretario general de la Presidencia, Aníbal Fernández, confirmó esta mañana que el dólar sería "anclado" en un valor fijo y que habrá un gabinete federal.

Desde la primera hora de hoy el presidente Duhalde se encuentra reunido con su equipo de colaboradores más cercano, a los que luego se acoplaron los gobernadores justicialistas, en la Quinta de Olivos, para definir el nuevo gabinete. Entre ellos está el de ministro de Economía, donde parece ser -según declaró a varios medios periodísticos el senador Antonio Cafiero- que Roberto Lavagna sacó una luz de ventaja sobre el resto, teniendo en cuenta que los otros potenciales candidatos como Humberto Petrei y Javier González Fraga negaron hoy haber recibido algún ofrecimiento concreto por parte del Gobierno para ocupar ese cargo. Incluso González Fraga destacó que continuará dedicándose a su actividad privada como productor de dulce de leche.

Sobre el mediodía llegaron a Olivos el senador Cafiero junto al economista Saúl Bouer, que de inmediato se reunieron con el presidente Duhalde.

"Anclarán" la moneda americana en un valor fijo y según Cafiero, el sucesor de Remes Lenicov es Roberto Lavagna

Hay que tener en cuenta que la única renuncia aceptada hasta este momento es la de Jorge Remes Lenicov, aunque se descuenta en los círculos oficiales que la misma suerte correrá el ministro de la Producción José Ignacio De Mendiguren.

Por su parte, el secretario general de la Presidencia, Aníbal Fernández, confirmó hoy que el dólar sería "anclado" en un valor fijo y que en las extensas reuniones que mantuvo anoche el presidente Duhalde -con gobernadores de todas las fuerzas políticas y legisladores del PJ y del Frepaso- no se habló de anticipar las elecciones porque ello significaría que el actual mandatario gobierne "como un pato rengo" hasta la fecha de los comicios, cosa que sería "una catástrofe cuando hay que encarar todas las transformaciones necesarias".

El nuevo gabinete, dijo Fernández, tendrá carácter "federal" y el plan económico que se elaborará tendrá que "generar la reactivación a partir de cambios" mientras los gobernadores confirmaron que cumplirán las metas fiscales acordadas.

Por otra parte ratificó que hay consenso entre los legisladores para que salga una norma que mantenga los depósitos embargados dentro del banco hasta que haya una sentencia judicial firme para que lo puedan retirar los ahorristas.

Fernández reveló que el gobernador de Salta, Juan Carlos Romero, fue quien dijo a sus pares que "hay que terminar con las presiones por adelantar las elecciones, que están más volcadas a la búsqueda de satisfacciones personales que del bien común".

Por su parte, el mandatario cordobés José Manuel de la Sota dijo esta mañana que "no hay ningún ofrecimiento" para que su

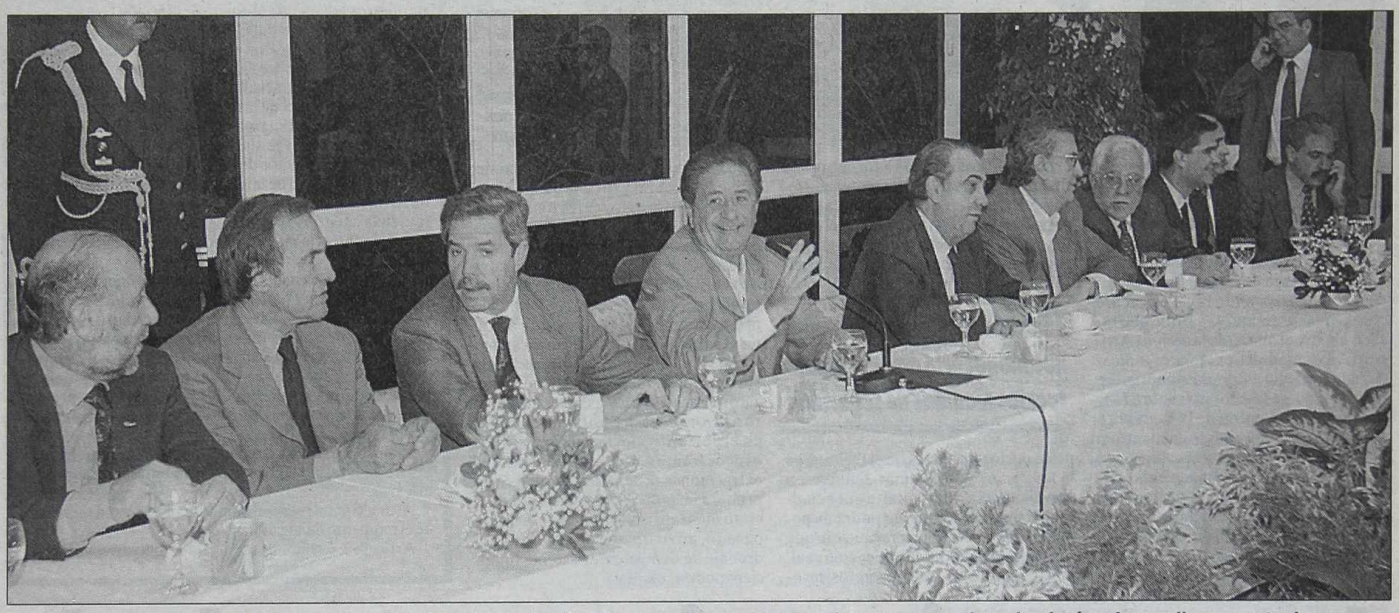

A pesar de todo: un clima de distensión se vivió en el quincho de Olivos, por lo menos, para el momento en el que los fotógrafos pudieron captar la escena...

Remes renunció por pérdida de credibilidad

El ex ministro argentino de Economía Jorge Remes Lenicov dijo que renunció al cargo por haber perdido "credibilidad" y no a raíz de un "hecho puntual" o un "problema directo" con el presidente Eduardo Duhalde. En la Argentina "muchos hablan de esta crisis pero pocos la tienen asumida en su verdadera magnitud y algunos aún no la entienden. Si la mayoría de los gobernadores se abstiene y desde el Parlamento lo atacan, uno tiene que comprender que el contexto no es el mejor para conducir la economía del país en una crisis", expuso.

"Al estar al frente del ministerio de Economía y frente a una crisis de esta gravedad, si usted pierde credibilidad ya no tiene sentido seguir y corresponde la renuncia", dijo Remes Lenicov.

El artífice de la devaluación de enero subrayó, que "no hubo un hecho puntual, no hubo un problema directo con el presidente. Si uno se ha pronunciado clara y reiteradamente por un tipo de cambio flexible no puede luego salir a pregonar un tipo de cambio fijo", sostuvo.

Remes Lenicov apuntó contra los sectores que "creen que se puede vivir ajeno a lo que en el mundo rige y lo que el mundo aconseja. Si uno piensa y actúa así y ese contexto va en otra dirección, entonces corresponde el alejamiento", opinó. Al defender su gestión de casi cuatro meses al frente de Economía remarcó que no se ha guiado "sólo por lo que decía el Fondo Monetario Internacional. También hablé permanentemente con (el ministro de Economía de Brasil) Pedro Malán, (el presidente del Banco Central de Chile) Carlos Izaguirre, (el secretario del Tesoro de Estados Unidos) Paul O'Neill, (el ministro de Economía de México) Francisco Gil Díaz y todos coincidían en que estábamos bien encaminados en cuanto a la necesidad de superar el déficit presupuestario con los ajustes que fueran necesarios", puntualizó.

Remes se retira del Palacio de Hacienda tras 112 días en el cargo.

LAMBERTO NEGO SER JEFE DE GABINETE

El senador justicialista Oscar Lamberto negó haber aceptado ser el nuevo jefe de Gabinete del presidente Eduardo Duhalde, y consideró que el jefe del Estado debe convocar a "un nuevo equipo" para tratar "la enfermedad" del sistema financiero. "Tengo la sensación de que se confunde la fiebre con enfermedad: hoy tenemos un problema de tipo de cambio que arrastra los precios, y esto asusta a todo el mundo y perjudica a la gente. Esto es la fiebre, y no se arregla con un tipo de cambio fijo", explicó el ex secretario de Hacienda.

En declaraciones, Lamberto consideró que "hemos tenido un drenaje monetario consecuencia del corralito. Esta sí es una enfermedad que hay que curar. Si no se cura, va a seguir teniendo problemas". "La pérdida de la credibilidad viene con el agotamiento de un modelo donde se rompieron casi todas las reglas y los acuerdos. Cuando empezó la corrida, en cualquier país donde hay corridas siempre caen algunos bancos, otros se fortalecen y el sistema se recompone. El corralito terminó siendo un goteo permanente y sistémico, ya no es un banco sino un sistema", prosiguió.

FEDERAL Y DOLAR ANCLADO ALTO

colaborador, Juan Carlos Schiaretti, sea miembro del gabinete nacional, y aseguró que las decisiones al respecto no la toman los gobernadores sino el presidente Duhalde.

De la Sota, en breves declaraciones a la prensa al salir del hotel NH de la city porteña para dirigirse rumbo a la quinta de Olivos, donde estuvo reunido con Schiaretti, afirmó que los gobernadores "ayudamos al gobierno nacional suministrándole ideas, pero la decisión la toma el Presidente". Consultado sobre si Schiaretti sería ministro de Economía dijo que "no hay ningún ofrecimiento".

En tanto, el vicegobernador de Tierra del Fuego, Daniel Gallo, aseguró hoy que el secretario de Energía, Alieto Guadagni, "no fue rechazado" por los gobernadores justicialistas para ocupar el cargo de ministro de Economía porque su nombre "no fue propuesto en la mesa de negociación".

"Guadagni no fue rechazado, no fue propuesto simplemente, no llegó a la mesa formal de negociación como futuro ministro de Economía", aclaró Gallo, ante versiones que indicaron que el actual funcionario había sido vetado por los gobernadores del PJ, en especial por los mandatarios de provincias petroleras, De la Sota y el santafesino Carlos Reutemann.

Gallo destacó la decisión de Duhalde de "escuchar las propuestas de los gobernadores" al considerarlo "un cambio sustancial como también lo es que la Argentina establezca su propio plan y no recetas impuestas". "La Argentina tiene que hacer cosas por sí misma más allá que lo solicite el Fondo, pero hay solicitudes como la libre flotación que es una teoría indicada en cualquier manual de economía pero en la Argentina no da resultados", admitió.

El Presidente define en Olivos junto a sus colaboradores más cercanos los nuevos miembros del Gobierno

Los gobernadores dieron anoche un "fuerte apoyo" al presidente Duhalde para que complete su mandato, aseguró esta mañana el vicegobernador de Tierra del Fuego, que participó de un encuentro entre el jefe del Estado y los mandatarios provinciales justicialistas que se extendió hasta la 1.30 de esta madrugada.

Gallo aseguró que se acordó la conformación de un nuevo gabinete "con figuras de las provincias que cuenten con el apoyo explícito de los gobernadores provinciales y del presidente" y reconoció que los mandatarios provinciales lo vieron anoche a Duhalde "con firmeza y responsabilidad de saber que tiene que conducir este barco hasta setiembre del año próximo con un plan y decisión".

También confirmó que se habló sobre establecer una política cambiaria para fijar el valor del dólar "entre 3, y 3,5 pesos" por unidad y que "no se va a cortar la relación con el Fondo Monetario Internacional (FMI) sino que se irá" a las negociaciones con el organismo "con un plan propio".

Tensión: Duhalde mantuvo largas conversaciones con los gobernadores, legisladores y sindicalistas del PJ para poder arribar a un acuerdo general.

Momento difícil para hacer planes

El embajador argentino ante la Unión Europea, Roberto Lavagna, sostuvo que en las circunstancias que se encuentra el país "es muy difícil hacer planes económicos" que recuperen la actividad y el empleo, aunque afirmó que "las necesidades de la gente son impostergables". "Hay que ser muy cuidadosos con esta danza de nombres", opinó Lavagna, respecto de los trascendidos sobre el sucesor del renunciante ministro de Economía Jorge Remes Lenicov.

"Es muy difícil ponerse a hacer planes económicos. Ideas hay, y es mucha la gente que las tiene. Lo único que a esta altura uno podría definir con seriedad es que habría que hacer un plan económico que equilibre el contexto internacional y las necesidades internas", señaló Lavagna. Estimó que "no se puede responder exclusivamente a planteos del exterior que a veces no conocen la situación social de la Argentina", pero reconoció que "tampoco se le puede dar la espalda al mundo". Concluyó que "es fundamental un plan que contemple ambas cosas", aunque puso de relieve que "hay que entender que hay necesidades de la gente que hoy son impostergables", y también sostuvo que "es preciso liberar la circulación del dinero trabado en los bancos".

En cuanto a las medidas no aprobadas por el Congreso, Lavagna evaluó que "el Plan Bonex pudo haber sido viable a fines de diciembre o a principios de enero último, pero planteado tres meses después, ya vemos lo que sucedió".

Síndrome Rodríguez Saá amenazó a Duhalde

El síndrome Rodríguez Saá amenazó ayer durante varias horas al presidente Eduardo Duhalde. La posibilidad de quedar huérfano de poder se instaló peligrosamente en la residencia de Olivos y sólo se disipó cuando los principales gobernadores del PJ optaron por no soltar políticamente la mano del caudillo bonaerense. La renuncia del ministro de Economía, Jorge Remes Lenicov, se convirtió en el golpe más duro que Duhalde debió absorber en estos 113 días de su gestión.

Y terminó de definir una idea que el primer mandatario abriga desde que asumió la jefatura del Estado: la necesidad de imprimirle a su gobierno un sesgo federal, como una forma de robustecer los cimientos de la coalición que lo colocó en lo más alto del poder.

Duhalde reclamó ayer y obtuvo, al menos en lo formal, el apoyo político de varios gobernadores del PJ, entre ellos José Manuel de la Sota, Carlos Reutemann y Rubén Marín.

Pero está claro, ninguno de ellos está dispuesto a inmolarse por un político que, si bien es justicialista, ni siquiera es su jefe. Con el aval de los gobernadores pesados del PJ, Duhalde consiguió "refugiarse" en el peronismo y estabilizar momentáneamente su propia gestión, aunque los acuerdos -¿temporarios?- no le garantizan una tranquila continuidad hasta setiembre del 2003. El presidente cosechó apoyos y, como contrapartida, ofreció cargos pero sólo un gobernador habría aceptado el convite para sumarse a un ministerio.

MENEM: SIEMPRE LISTO COMO UN BOY SCOUT

El ex presidente Carlos Menem se mostró contrario a adelantar las elecciones porque el mandato del actual jefe del Estado, Eduardo Duhalde, debe "terminar cuando corresponde", dijo, y afirmó estar "siempre listo como un boy scout" para aportar su experiencia cuando lo llamen.

Aunque no ahorró críticas hacia Duhalde y advirtió que "no hay liderazgo ni conducción" en el gobierno, el ex presidente evitó sumarse a quienes buscan anticipar los comicios.

"Preferiría que terminemos con Duhalde cuando corresponde y llamar a elecciones en ese momento", dijo.

El ex presidente, que insistió con su ya conocida propuesta de dolarización, propuso una serie de medidas para salir "del fatídico corralito".

"Hay que conversar con los titulares de los bancos internacionales que operan en la Argentina y además hacer un acuerdo profundo y estratégico con Estados Unidos que nos abra la posibilidad de la misma respuesta que ese país diera con la crisis mexicana", afirmó.

Luego de remarcar que "soy el único -y lo digo en forma terminante- que está en condiciones de sacar a la Argentina de este tremendo drama que está viviendo", Menem se mostró dispuesto a aportar sus ideas para solucionar la crisis si es convocado por el gobierno. "Puedo aportar mi experiencia y conocimientos al servicio de mi patria, estoy capacitado para devolver la paz a partir de una transformación profunda del Estado como lo hice en 1989", dijo.

En este sentido, y al ser consultado sobre cuál sería su actitud en caso de ser convocado por Duhalde para dar opinión y encontrar alguna solución al país, Menem respondió: "siempre listo como un boy scout".

Humberto Petrei: no hubo ningún ofrecimiento oficial

Humberto Petrei, uno de los economistas mencionados para ocupar el cargo que dejó el ex ministro de Economía Jorge Remes Lenicov, aclaró esta mañana que no recibió ningún ofrecimiento concreto del Gobierno nacional para ocupar esa cartera y enmarcó la cuestión en "versiones abrigadas por el periodismo".

No obstante, expresó que "tal vez habrá algunas discusiones en otro nivel, pero no tengo yo información de primera" sobre la posibilidad de que él, un hombre que asesora al gobernador de Córdoba, José Manuel de la Sota, reemplace al renunciante Remes Lenicov.

Desde Washington y en declaraciones periodísticas, el experto estimó imprescindible para salir de la crisis "acordar consensos mínimos sobre una serie de reformas en un frente amplio de todas las instituciones de la República" y se mostró contrario a "un anclaje en el tipo de cambio".

Petrei precisó que esos "consensos mínimos" se deben alcanzar "por encima de los hombres y de cualquier posición partidaria".

En tanto, se mostró contrario a "algunas propuestas que he escuchado en estas últimas 24 horas respecto a que el Fondo Monetario Internacional podría considerar una especie de tregua, de un período corto, para que se reacomode la economía de Argentina". "Yo pienso que esta postura está equivocada. Yo creo que las reformas hay que empezarlas hoy, y no hay que comenzarlas a la noche, sino a la mañana", agregó. Explicó que las reformas que propone "incluye una revisión de todo lo que hace al financiamiento fiscal, tanto en lo que hace al funcionamiento del sistema de seguridad social, a lo que se refiere a la transparencia, información y evaluación presupuestaria".

"También -prosiguió- a la relación Nación-provincias. Al funcionamiento de lo que es la Justicia, en lo que es el derecho privado, civil y comercial. Y así, etcétera, etcétera...".

Petrei, que negó estar hablando como un futuro ministro y sólo como "un ciudadano argentino preocupado por lo que sucede en el país", dijo que para empezar aquella revisión "se debe convocar a los mejores hombres, y delinear un plan de acción rápida, de tal manera que la gente perciba de que el país se pone en movimiento".

El economista descartó de que en materia de política cambiaria, sea viable que haya nuevamente anclaje del dólar, como se está reclamando desde varios sectores.

EL PAIS, UNA CALDERA

JUBILADO MURIO EN

Ocurrió en Lomas; los pasivos sufrieron mil penurias por sus pagos

Un jubilado falleció mientras hacia la cola en un banco de Lomas de Zamora, culminando así un verdadero miércoles de luto para la clase pasiva que sufrió miles de inconvenientes y penurias para percibir sus salarios. Desde un plantón de 12 horas en una destemplada mañana con largas colas de ancianos indignados y cargando mucha bronca pudo apreciar *Crónica* en una recorrida por las distintas entidades. Allí las protestas iban subiendo de tono, de muchos de aquellos que deambulando desde hace tres días por los bancos sin que nadie les diera explicaciones. Cuando éstas salieron en la noche de ayer, fueron muchos los que no se enteraron. Además al no llegar a un acuerdo con los bancos adheridos a ABA, entre ellos el Boston, Río, Galicia, Sudameris, Banca Nazionale del Lavoro y el Francés que recién pagarán mañana, en estas sucursales muchos ancianos que también habían hecho la clásica fila en la vereda, se retiraban diciendo de todo y contra todos al notificárseles esta "última novedad". En Floresta otra "perlita". Con más de 250 jubilados, en la sucursal del Provincia, ubicada al 8900 de Rivadavia, el gerente buscaba una iglesia cercana para poder realizar los pagos.

La mañana se tiñó de tragedia en la sucursal de la Banca del Lavoro, sita en la calle Italia al 800 de Lomas de Zamora provocando primero una gran conmoción entre los que estaban allí que intentaron socorrerlo de inmediato. Cuando ya la penosa realidad quedó a la vista, muchos se pusieron a llorar, y otros directamente a gritar todo tipo de insultos. "Pensar que venía a cobrar una jubilación miserable y dejó la vida esperando que le paguen... ¡Por Dios!", fue lo que exclamó otro jubilado que se encontraba en el lugar.

En la sucursal del Nación, de San Juan y Entre Ríos un anciano que esperaba para recibir su jubilación se desmayo debiendo ser asistido por los que se encontraban allí y luego conducido hasta un centro asistencial cercano, donde se le avisó a la familia.

En síntesis la mayoría de ellos tuvo que esperar hasta las 13 horas donde se comenzaron a realizar los pagos, dando así por tierra otras informaciones que produjeron una confusión mayúscula entre jubilados y pensionados.

Adela Rosas, de 78 años, con un bastón para poder sostenerse debido a su artrosis nos manifestaba, "Yo creía que estaba curada de espanto, pero esto es más de lo que me esperaba, es una película de terror. Ayer uno de mis hijos me dijo que averiguara en una comisaría. Después me llamó y me dijo que fuera al banco, ahora llego y me dicen que debo esperar hasta las 13".

En el interior bonaerense el Banco Provincia tomó algunos recaudos y comenzó sus pagos a los jubilados y pensionados bonaerenses en distintos locales que habilitó la entidad en las ciudades, según informó el Instituto de Previsión Social (IPS). El titular del Instituto, Ricardo Buiraz, aseguró que "aún quedan 52 mil jubilados de magisterio, municipales y otros que cobran por primera vez que debían cobrar lunes y martes y aún no pudieron hacerlo por el feriado bancario".

"Para ellos el Banco Provincia implementará hoy un sistema 'sui generis', por el cual el pasivo tiene que presentarse hoy en el Banco Provincia de su pueblo, que estará abierto para el pago o donde habrá un cartel indicativo que les referenciará a dónde deben dirigirse", explicó. Buiraz precisó que los jubilados podrían cobrar así en "correos, comisarías, sedes de clubes o sindicatos o la municipalidad, donde el Banco Provincia va a hacer el pago, según se acordó anoche".

Mientras tanto el gerente de Comunicaciones de la Anses, Eduardo Adelinet, informó a *Crónica* que "después de una fuerte presión del ministro de Trabajo, Alfredo Atanasof y del titular de la Anses, Sergio Maza, se llegó a un acuerdo para que la mayoría de los jubilados cobren a partir de hoy. De esta manera el 80 por ciento de los beneficiarios que debían cobrar esta semana comenzaron a percibir hoy sus haberes en ese segmento de aquellos que perciben más de 450 pesos y los de 2.000 pesos".

De todas maneras el funcionario aclaró que en el banco Provincia recién se podía cobrar después de las 13".

Además indicó que en los bancos y sucursales de las entidades afiliadas a ABA, como el Francés, Galicia, Sudameris, Río, Banca Nazionale del Lavoro, HSBC y el Boston recién lo harán mañana jueves.

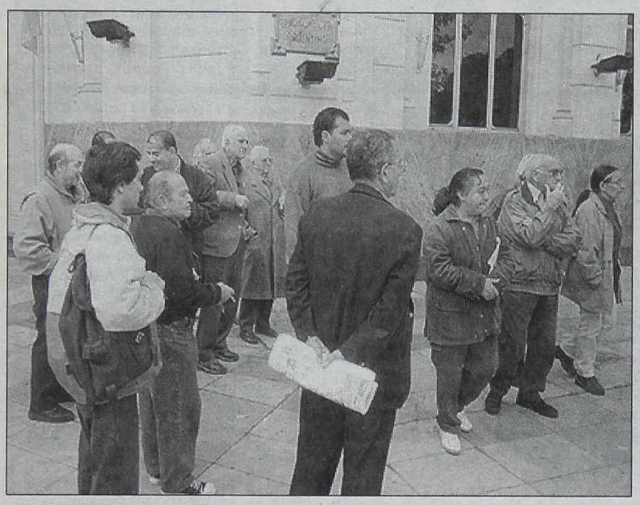

Muchos jubilados concurrieron a las entidades bancarias a buscar sus haberes sin saber que allí no les iban a pagar, ya que algunos bancos acordaron abonar mañana, mientras que otros pasivos tuvieron que soportar "plantones" de hasta 12 horas para percibir el dinero que les corresponde.

La crisis argentina a los ojos del mundo

Los principales medios de comunicación del mundo reaccionaron a la crIsis que atraviesa la Argentina:

- Cinco Días (Madrid):"La renuncia del ministro de Economía, Jorge Remes Lenicov, ha hecho estallar todas las contradicciones que venían paralizando al Gobierno de Argentina. Tras su fracaso para obtener apoyo del FMI y del G-7 el pasado fin de semana, Remes ha tirado la toalla".

- Financial Times (Londres): "La renuncia del ministro argentino de Economía, Jorge Remes Lenicov, cuestiona todo el curso de la economía del país".

- El Mundo (España): "Dimite el ministro de Economía argentino, Remes Lenicov. Las diferencias entre Duhalde y los partidos impiden al Senado estudiar el plan de salvamento de canje de depósitos por bonos".

- El País (España): "Dimiten los ministros argentinos de Economía, Presidencia, Interior y Producción. Jorge Remes Lenicov ha presentado su renuncia poco después de que se suspendiera la sesión del Senado en la que debían debatirse las nuevas leyes económicas".

- La Tercera (Chile) : "El ministro de Economía argentino, Jorge Remes Lenicov, renunció esta tarde, presumiblemente por la resistencia que encontró en el Congreso su paquete de medidas económicas, incluyendo la conversión de depósitos a plazos fijos bancarios en bonos gubernamentales. Una fuente del ministerio de Economía, que pidió no ser identificada, confirmó la dimisión de Remes Lenicov: "Estamos afuera", declaró.

- BBC (Gran Bretaña): "Jorge Remes Lenicov: Menos de cuatro meses como ministro de economía. La dimisión de Jorge Remes Lenicov siguió a una decisión de los políticos argentinos para retrasar un voto sobre su último paquete de programa para prevenir un derrumbamiento en el sistema bancario del país".

- New York Times(Estados Unidos): "El presidente argentino reveló la crisis legislativa. Con el sistema financiero de la Argentina sobre el borde del colapso, el Presidente Eduardo Duhalde propuso hoy una legislación de emergencia por la fuerza para reducir la presión sobre su gobierno, convirtiendo mil millones de dólares de depósitos bancarios en bonos de interés bajo para ser pagados en 5 a 10 años".

- The Washington Post (Estados Unidos): "El Ministro de Economía argentino presenta su dimisión ante la profunda crisis. La Argentina ha dejado ir al séptimo ministro de Economía en cuatro meses".

- El Mercurio (Chile): "Agudizando el problema social y económico que vive el país desde diciembre pasado, el ministro de Economía, Jorge Remes Lenicov, presentó su renuncia este martes tras la negativa del Congreso argentino de tratar el plan de bonificación de los ahorros. También lo hizo el titular de la Producción, José Ignacio de Mendiguren".

- O Globo (Brasil): "El ministro de Economía de la Argentina, Jorge Remes Lenicov, renunció a su cargo esta tarde. La carta de renuncia le fue entregada al presidente Eduardo Duhalde este mediodía. Entre los posibles sustitutos está Alieto Guadagni, economista peronista que fue parte del gobierno de Carlos Menem y embajador en Brasil".

O GLOBO

Argentina sem dinheiro e sem rumo perde três ministros

"Argentina sin dinero y sin rumbo pierde tres ministros", tituló hoy el O'Globo brasileño.

ACUERDO CON EL FMI, CADA VEZ MAS DISTANTE

Un acuerdo de Argentina con el Fondo Monetario Internacional (FMI) aparece como "más distante" luego de la renuncia del ministro de Economía, Jorge Remes Lenicov, sostuvo hoy el periodista del diario británico Financial Times, Richard Laper, especialista en Latinoamérica. El columnista sostuvo que la situación de la Argentina en el contexto internacional se volvió "más complicada todavía" con la salida de Remes Lenicov, formalizada ayer, luego de que se trabara en el Congreso su proyecto de convertir los plazos fijos "acorralados" en bonos pagaderos hasta en diez años.

En comunicación telefónica, Laper sostuvo que "es muy preocupante que haya tanta incertidumbre en este momento" y que el país sudamericano "se está acercando al fin de una etapa con la renuncia de Remes Lenicov". En un limitado castellano, Laper estimó que "el problema de los bancos", los que no tienen dinero para pagar a los ahorristas, "parece ser el más grave", y que "con la renuncia de Remes, un acuerdo con el Fondo Monetario sería más distante".

Laper calificó de "cambio abrupto" al producido por el alejamiento de Remes Lenicov, y recordó en ese sentido que "ha estado negociando con el FMI desde hace dos meses" un nuevo crédito para la Argentina. También pronosticó que "no va a ayudar en nada, en el concepto de negociación", la caída del titular del área económica del país. Precisamente, en su edición digital de la fecha, el Financial Times tituló que "la crisis argentina se profundiza por la renuncia de su ministro de Economía".

LA COLA PARA COBRAR

Sin tarjetas y con tope en naftas

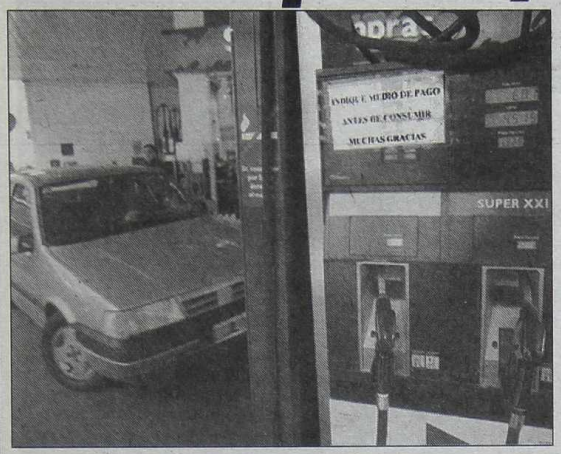

Las estaciones de servicio sólo aceptan efectivo y despachan naftas hasta un tope de 5 o 10 pesos, mientras los comerciantes siguen sin aceptar como medio de pago las tarjetas.

Al angustiante panorama por el cual debió transitar hoy la gente frente a la escasez de dinero en los cajeros automáticos, donde comenzó a regir el límite provisional de retiro de 200 pesos y en algunos casos faltó ese efectivo, se sumó otra complicación que tuvo que ver con la reticencia de los comerciantes a realizar sus operaciones de venta mediante las tarjetas de crédito y de débito, las que fueron suspendidas y no se aceptan en ningún caso, menos aún para adquirir combustibles, que desde hace ya varios días se está vendiendo sólo con pago en efectivo.

La estaciones de servicio iniciaron su actividad de hoy con venta restringida se despacha hasta un tope de 5 a 10 pesos por cliente, y no se tiene certeza sobre un posible desabastecimiento, sólo se habla de un racionamiento en las entregas.

La extracción de dinero de los cajeros había comenzado a normalizarse en forma paulatina, pero a partir de las últimas novedades económicas, volvieron a registrarse los inconvenientes con significativas limitaciones de efectivo. En un sondeo por la city porteña, se pudo detectar que en una infinidad de entidades, que por supuesto permanecen cerradas por el feriado bancario, los cajeros se encontraban fuera de servicio. El caso del banco Galicia fue una de las excepciones, donde se formaron algunas filas de personas para extraer dinero de sus cuentas, pero en menos de media hora se comprobó que faltaba efectivo para cubrir esas demandas.

Si bien las redes de cajeros automáticos habían informado en la víspera que se distribuyeron nuevos fondos en más de mil terminales de todo el país, elevando el número de máquinas habilitadas a un total de casi 5 mil, hoy 8 de cada 10 cajeros no operaban y la incertidumbre de la gente iba creciendo a medida que transcurrían las horas.

En ese sentido se expresó este mediodía un cliente de la red Banelco, que trataba de extraer efectivo para abonar una factura en una compañía de seguros. "Siempre tuve la sensación de que algo muy grave iba a suceder con la economía en la Argentina, pero esto sinceramente no me lo imaginé nunca", reflexionó.

En tanto que algunos comerciantes decidían la suspensión del cobro a través de las tarjetas de crédito, ante un panorama realmente difícil, con la desolación en sus locales, otra realidad iría manifestándose con el tema de los combustibles.

A partir de esta mañana los expendedores de naftas comenzaron a restringir las ventas ante una probable falta de entrega de las petroleras. Nadie hizo hincapié en un principio de desabastecimiento, sin embargo la limitación de entrega de ese producto fue la clave para que esta posibilidad comenzara a tomar fuerza.

BRASIL: NO TEMEN QUE HAYA "CONTAGIO"

BRASILIA, 24 (EFE y DPA).- Brasil, que ha tratado de desmarcarse de la crisis de Argentina, su principal socio en el Mercado Común del Sur (Mercosur), excluyó hoy la posibilidad de que la renuncia del ministro de Economía de nuestro país, Jorge Remes Lenicov, pueda afectarle de alguna forma. La salida del Gabinete Remes Lenicov, anunciada en medio del agravamiento de la crisis argentina, no "contagiará" a la economía brasileña, aseguró Teresa Grossi, directora de fiscalización del Banco Central de Brasil. "La percepción de que las economías de Brasil y Argentina caminaban de manos dadas está sepultada desde setiembre del año pasado", dijo Grossi. Varios economistas del vecino país coincidieron al estimar que "la renuncia de Remes Lenicov pone a la Argentina una vez más al borde de una situación decisiva".

Grossi destacó que la diferenciación de Brasil en relación con Argentina fue conseguida desde que la primera economía suramericana empezó a sanear sus finanzas públicas y a privatizar los bancos regionales. Por su parte, el presidente de Brasil, Fernando Henrique Cardoso, no rehusó comentar la salida de Remes Lenicov. "El presidente entiende que no cabe opinar sobre lo sucedido", informó el portavoz presidencial, Alexandre Parola.

Por su parte, la Oficina de Prensa del Ministerio de Relaciones Exteriores del Brasil informó que "sigue con atención" los acontecimientos en la Argentina "y espera que la situación se resuelva en poco tiempo", después de la renuncia del ministro de Economía. Un portavoz de la diplomacia brasileña expresó asimismo que la cancillería "reafirma su solidaridad con los argentinos".

"NO HAY CONDICIONES POR LA FINANCIACION"

BRUSELAS, 24 (EFE).- El comisario europeo de Asuntos Económicos, Pedro Solbes, señaló hoy que aún no se dan las condiciones para que Argentina obtenga una ayuda financiera del Fondo Monetario Internacional (FMI) y que el Ejecutivo argentino debe priorizar el logro de un "convenio de financiación" con las provincias y modificar "leyes discriminatorias" para arribar a un entendimiento. Un acuerdo entre el gobierno argentino y el FMI para la obtención de un préstamo "exige un acuerdo de financiación con las regiones (provincias) y resolver el problema de algunas leyes que implican un trato discriminatorio (en referencia a la ley de quiebra y de subversión económica)" para las empresas extranjeras, estimó Solbes.

"Una solución implica un sistema institucional que permita que el plan que se acuerde con las provincias pueda adoptarse, y actualmente esa posibilidad no existe", sostuvo el funcionario europeo en una conferencia de prensa brindada en la sede de la UE, en Bruselas. Tras la renuncia del ministro de Economía, Jorge Remes Lenicov, y "las últimas reuniones del gobierno con las provincias", Solbes consideró "un poco más complejo cumplir estas condiciones" y también ve "difícil" la situación para el FMI, que "sigue con interés" los acontecimientos.

Solbes recordó que trató la situación de Argentina con el director del FMI, Horst Khler, en la última reunión de primavera (boreal) del FMI el pasado fin de semana en Washington, y que los dirigentes de los países del G-7 (los siete países más industrializados) formularon "peticiones de que se avance en un acuerdo con Argentina".

SECASFPI

Sindicato de Empleados de la Ex Caja de Subsidios Familiares para el Personal de la Industria

ANSES

Personeria gremial Nro 1313 - Adherido a la CGT

Carlos Calvo 1425 - Cap. Fed. C.P. (C1102ABC) Tel/Fax (011) 4304-0033 (lineas rotativas)

LA COMISIÓN DIRECTIVA DEL SINDICATO DE EMPLEADOS DE LA EX CAJA DE SUBSIDIOS FAMILIARES PARA EL PERSONAL DE LA INDUSTRIA (SECASFPI)

RESUELVE:

1º.- CONVOCAR PARA EL DÍA 04 DE JULIO DEL 2002, A ELECCIONES GENERALES POR EL VOTO DIRECTO Y SECRETO DE LOS AFILIADOS PARA LA RENOVACIÓN TOTAL DE LOS MIEMBROS DE LA COMISIÓN DIRECTIVA CON MANDATO POR EL TERMINO DE 4 AÑOS, LA QUE ESTARÁ INTEGRADA POR UN SECRETARIO GENERAL, UN SECRETARIO ADJUNTO, UN SECRETARIO GREMIAL, UN SECRETARIO DE FINANZAS, UN SECRETARIO DE PRENSA Y DIFUSIÓN, UN SECRETARIO DE ACCIÓN SOCIAL, TURISMO Y RECREACIÓN, UN SECRETARIO DE INTERIOR, UN SECRETARIO DE CULTURA Y CAPACITACIÓN, CINCO VOCALES TITULARES Y CINCO VOCALES SUPLENTES.

2º.- PODRÁN PARTICIPAR COMO ELECTORES TODOS LOS AFILIADOS QUE FIGUREN EN EL PADRÓN RESPECTIVO, ACREDITANDO SU IDENTIDAD

3º.- LOS PADRONES ELECTORALES Y LAS LISTAS OFICIALIZADAS ESTARÁN A DISPOSICIÓN DE LOS AFILIADOS EN LA SEDE SINDICAL SITA EN CARLOS CALVO 1425 DE ESTA CAPITAL FEDERAL A PARTIR DEL 22 DE MAYO DE 2002.

4º.- LAS LISTAS DE CANDIDATOS PARA SU OFICIALIZACIÓN DEBERÁN SER PRESENTADAS A LA JUNTA ELECTORAL A PARTIR DEL DÍA 25 DE ABRIL DE 2002 Y HASTA EL DÍA 9 DE MAYO DEL 2002 INCLUSIVE, FECHA ESTA ÚLTIMA EN QUE VENCERÁ EL PLAZO PARA LA PRESENTACIÓN DE LAS MISMAS.

5º.- EL HORARIO GENERAL DE VOTACIÓN SERÁ DE 09: A 15:00 Hs. Y LOS LUGARES DONDE DEBERÁN EMITIR SU VOTO LOS ELECTORES SON LOS QUE, EN CADA CASO, SE INDICAN EN RELACIÓN A LOS RESPECTIVOS LUGARES DE TRABAJO DE LOS AFILIADOS, SEGÚN EL DETALLE SIGUIENTE:

LUGAR DE TRABAJO	LUGAR DE VOTACIÓN	HORARIO
CAPITAL FEDERAL		
BALCARCE 610 UDAI MONSERRAT	BALCARCE 610	09:00 A 15:00Hs.
CHACABUCO 467 PIEDRAS 353	CHACABUCO 467	09:00 A 15:00Hs.
CORDOBA 1114 / 18	CORDOBA 1118	09:00 A 15:00Hs.
LEANDRO ALEM 650	LEANDRO ALEM 650	09:00 A 15:00Hs.
PARANA 451	PARANA 451	09:00 A 15:00Hs.
DEFENSA 120 PASEO COLON 239 ALSINA 250	PASEO COLON 239	09:00 A 15:00Hs.
PASEO COLON 329	PASEO COLON 329	09:00 A 15:00Hs.
ALSINA 2964 UDAI PACIFICO UDAI FLORES UDAI LINIERS OF. DES. SOCIAL (CAPITAL FEDERAL Y GRAN BS. AS.) OF. AFIP (CAPITAL FEDERAL Y GRAN BS. AS.) CALLAO 114	CARLOS CALVO 1425 CAPITAL FEDERAL	09:00 A 15:00Hs.
UDAI CONSTITUYENTES	ALVAREZ THOMAS 2356	09:00 A 15:00Hs.
CORDOBA 720	CORDOBA 720	09:00 A 15:00Hs.
GRAN BUENOS AIRES		
MONTE GRANDE	MÁXIMO PAZ 11 MONTE GRANDE	09:00 A 15:00Hs.
LOMAS DE ZAMORA LANUS	ALTE. BROWN 3317 TEMPERLEY	09:00 A 15:00Hs.
QUILMES	HIPÓLITO IRIGOYEN 420 QUILMES	09:00 A 15:00Hs.
ARCHIVO SAN MARTÍN SAN MARTÍN SAN ISIDRO MUNRO	SAAVEDRA 30 SAN MARTÍN	09:00 A 15:00Hs.
SAN JUSTO LAFERRERE MORÓN SAN MIGUEL MERLO	ARTURO ILLIA 2456 SAN JUSTO	09:00 A 15:00Hs.
AVELLANEDA	CARLOS CALVO 1425 CAPITAL FEDERAL	09:00 A 15:00Hs.
PCIA DE BUENOS AIRES		
AZUL	AV. PTE. PERON 425 AZUL	09:00 A 15:00Hs.
BAHIA BLANCA	ALTE BROWN 180 BAHIA BLANCA	09:00 A 15:00Hs.
LA PLATA	CALLE 8 Nro 713 LA PLATA	09:00 A 15:00Hs.
MAR DEL PLATA	AV. PEDRO LURO 3861 MAR DEL PLATA	09:00 A 15:00Hs.
OLAVARRIA	VICENTE LOPEZ 2825/31 OLAVARIA	09:00 A 15:00Hs.
PERGAMINO	SAN NICOLAS 623 PERGAMINO	09:00 A 15:00Hs.
TRES ARROYOS	P.N. CARRERAS 180 TRES ARROYOS	09:00 A 15:00Hs.
CAMPANA	ROCA 84 CAMPANA	09:00 A 15:00Hs.
CHASCOMUS	BELGRANO 115 CHASCOMUS	09:00 A 15:00Hs.

LUGAR DE TRABAJO	LUGAR DE VOTACIÓN	HORARIO
INTERIOR DEL PAÍS		
AÑATUYA	DR. ESTEMBERG 155 - AÑATUYA -SGO DEL ESTERO	09:00 A 15:00Hs.
BARILOCHE	O'CONNOR 467 BARILOCHE - RIO NEGRO	09:00 A 15:00Hs
CALETA OLIVIA	RUTA 3 Y AV. EUCARETS CALETA OLIVIA - SANTA CRUZ	09:00 A 15:00Hs
CATAMARCA	REPUBLICA 393 CATAMARCA	09:00 A 15:00Hs.
COMODORO RIVADAVIA	SARMIENTO 459 CRO RIVADAVIA- CHUBUT	09:00 A 15:00Hs
CONCEPCIÓN DEL URUGUAY	ESPAÑA 51 CONCEPCIÓN- ENTRE RIOS	09:00 A 15:00Hs.
CONCEPCIÓN DE TUCUMAN	24 DE SEPTIEMBRE Y PTE. ROCA CONCEPCIÓN DE TUC. – TUC.	09:00 A 15:00Hs.
CONCORDIA	HIPÓLITO IRIGOYEN 487 CONCORDIA – ENTRE RIOS	09:00 A 15:00Hs.
CORDOBA	RIVADAVIA 6 CORDOBA	09:00 A 15:00Hs.
CORRIENTES	AV 3 DE ABRIL 624 CORRIENTES	09:00 A 15:00Hs.
FORMOSA	AV. 9 DE JULIO 190 FORMOSA	09:00 A 15:00Hs.
GENERAL ROCA	LA PAMPA 1444 GRAL ROCA – RIO NEGRO	09:00 A 15:00Hs.
GODOY CRUZ	SAN MARTÍN (SUR) 23 GODOY CRUZ – MENDOZA	09:00 A 15:00Hs.
JEFATURA REGIONAL CUYO	SAN LORENZO 16 MENDOZA	09:00 A 15:00Hs.
JUJUY SAN PEDRO DE JUJUY	INDEPENDENCIA 291 JUJUY	09:00 A 15:00Hs.
LA PAMPA	9 DE JULIO 280 SANTA ROSA – LA PAMPA	09:00 A 15:00Hs
LA RIOJA	25 DE MAYO 75 LA RIOJA	09:00 A 15:00Hs.
MENDOZA	EUSEBIO BLANCO 450 MENDOZA	09:00 A 15:00Hs.
METAN	GUEMES 147 METAN – SALTA	09:00 A 15:00Hs.
NEUQUEN	CORDOBA 65 NEUQUEN	09:00 A 15:00Hs
POSADAS	3 DE FEBRERO 1940 POSADAS – MISIONES	09:00 A 15:00Hs.
PUERTO MADRYN	ROQUE SAENZ PEÑA 321 PTO MADRYN - CHUBUT	09:00 A 15:00Hs
RECONQUISTA (SANTA FE)	IRIONDO 561 RECONQUISTA-SANTA FE	09:00 A 15:00Hs.
RESISTENCIA	PUEYRREDON 45 RESISTENCIA – CHACO	09:00 A 15:00Hs.
RIO GALLEGOS	25 DE MAYO 83 RIO GALLEGOS – STA CRUZ	09:00 A 15:00Hs
ROSARIO ROSARIO NORTE	LA RIOJA 120 ROSARIO –SANTA FE	09:00 A 15:00Hs.
RUFINO	JUAN B. JUSTO 1169 RUFINO – SANTA FE	09:00 A 15:00Hs.
SAN JUAN	TUCUMAN 18 NORTE SAN JUAN	09:00 A 15:00Hs
SAN LUIS	BOLIVAR 370 SAN LUIS	09:00 A 15:00Hs
SAN RAFAEL	AV. MITRE 406 SAN RAFAEL – MENDOZA	09:00 A 15:00Hs
SANTA FE	25 DE MAYO 2533 SANTA FE	09:00 A 15:00Hs.
SANTIAGO DEL ESTERO	25 DE MAYO 28 SANTIAGO DEL ESTERO	09:00 A 15:00Hs.
TRELEW	SAN MARTIN 536 TRELEW - CHUBUT	09:00 A 15:00Hs
TUCUMAN	CORDOBA 498 TUCUMAN	09:00 A 15:00Hs.
USHUAIA	J. M. DE ROSAS 126 PB USHUAIA - T. DEL FUEGO	09:00 A 15:00Hs
VIEDMA	ALVARO BARROS 475 VIEDAM – RIO NEGRO	09:00 A 15:00Hs

6º.- LOS ELECTORES CUYO LUGAR DE TRABAJO NO FIGURE EXPRESAMENTE EN EL PUNTO PRECEDENTE, PODRÁN EMITIR SU VOTO POR MEDIO DEL CORREO POSTAL, REMITIENDOLO A LA JUNTA ELECTORAL, CONFORME LAS INSTRUCCIONES QUE OPORTUNAMENTE SE LE HARÁN LLEGAR.

7º.- LA JUNTA ELECTORAL FUNCIONARÁ EN EL DOMICILIO SITO EN CARLOS CALVO 1425, CAP. FED. Y ATENDERÁ DE LUNES A VIERNES EN EL HORARIO DE 15:00 A 18:00 Hs.

POR COMISIÓN DIRECTIVA NACIONAL

HUGO CONTINI
SECRETARIO ADJUNTO

GUILLERMO ZUCCOTTI
SECRETARIO GENERAL

Legisladores que se retiran de la quinta de Olivos son abucheados por la gente concentrada sobre la calle Villate, mientras reporteros grafican su reacción a la silbatina y la leyenda que llegaron a pintarle en la luneta del auto que los llevaba, en una noche muy tensa para el país y estresante para el jefe de Estado Eduardo Duhalde.

EL PAIS, UNA CALDERA

DE LA EUFORIA A LAS PIÑAS

Policías federales virtualmente sostienen los vallados en las horas de mayor agitación.

El festejo de los miles de manifestantes que se congregaron frente al Congreso de la Nación al enterarse de que se había caído la sesión del Senado para tratar el plan Bonex II como y de la renuncia del ministro Jorge Remes Lenicov se vio empañado por los incidentes ocurridos cerca de la medianoche tanto en ese lugar -donde un grupo de extrema izquierda comenzó a agredir con botellazos y piedras a los efectivos policiales- como en la Residencia de Olivos.

Cuando ya se estaba por ingresar al nuevo día, un grupo de jóvenes que se desprendió de las fuerzas de izquierda -varios de los cuales estaban encapuchados- comenzó a arrojar todo tipo de proyectiles a la policía, que prefirió no reprimir para evitar males mayores y cuya actitud provocó que la calma se recobrara en pocos minutos.

Otro momento de tensión se vivió cerca de la medianoche frente a la Residencia de Olivos, donde todavía estaban concentrados varios militantes de los partidos de izquierda, cuando una mujer con un virtual ataque de nervios quiso ingresar para dialogar con el presidente Eduardo Duhalde para explicarle la situación que atraviesa su marido, que tiene una grave dolencia de salud. Ante la resistencia de los efectivos apostados en la entrada de la finca, la mujer comenzó a agredir a los policías con pechazos y puntapiés, llegando al extremo de que a uno de ellos le apretó fuertemente la boca por lo que luego de varios minutos fue retirada -no sin esfuerzo- del lugar.

Agresión a policías que custodiaban el Congreso tras la celebración por abandono del plan Bonex

Las miles de personas que rodearon desde la mañana el Congreso de la Nación festejaron cuando se enteraron de que se había caído la sesión del Senado para tratar el nuevo plan Bonex con el que el Gobierno intentaba reemplazar los depósitos. Un doble festejo hubo de parte de los trabajadores bancarios cuando el titular del gremio, Juan José Zanola, salió de una reunión con autoridades del Senado y se llevó como respuesta que no trataría tampoco la ley sobre la creación del Banco Federal. El mismo alborozo se produjo cuando los medios periodísticos comenzaron a difundir que el ministro de Economía, Jorge Remes Lenicov, había renunciado.

Los ahorristas hicieron ayer un segundo capítulo del cacerolazo frente a un Congreso rodeado de vallas amarradas con cables de acero para

EL TIEMPO

MINIMA	ACTUAL
8º3 a las 5.25	16º5 a las 12.00

TEMPERATURAS HORARIAS

6 hs.	8º7	9 hs.	12º0
7 hs.	10º4	10 hs.	13º8
8 hs.	11º2	11 hs.	15º7

PERSPECTIVAS PARA MAÑANA:

Cielo parcial a algo nublado. Tiempo mejorando; poco cambio de temperatura. Vientos leves.

"TOMESE" SU TIEMPO EN EL 4514-8062/66

(SERVICIO METEOROLOGICO NACIONAL)

No fue una bomba sino la bronca popular

Como medida preventiva para evitar que legisladores y empleados fuesen agredidos por los manifestantes que rodeaban el Congreso de la Nación, el edificio Anexo de la Cámara de Diputados fue desalojado. De esta manera las autoridades encargadas de la seguridad negaron la primera información circulante que hablaba de que el motivo de la ida temprana de los ocupantes tenía que ver con una amenaza de bomba.

El director de Seguridad del cuerpo, Jorge Fruto, señaló que la evacuación del edificio fue "parcial" y destinada sobre todo a que "las mujeres puedan irse a sus casas y no tengan que pasar por la situación que se vivió en la noche del lunes".

De acuerdo con lo consignado por Fruto, la presidencia de la Cámara dispuso que, como medida preventiva de seguridad, los directores de cada área se quedaran con "la menor cantidad de personal posible" y que dejaran partir a los demás empleados, dando prioridad a las mujeres.

Si bien algunas versiones dieron cuenta en un principio que la decisión de desalojar el Anexo de Diputados respondió a una amenaza de bomba que se habría recibido en el conmutador, Fruto negó absolutamente esa posibilidad. "No se trató ni de amenazas de bomba ni nada por el estilo, sino que es algo preventivo", señaló.

La medida se tomó para evitar los episodios vividos en la noche anterior cuando los legisladores literalmente debieron "escapar" del Congreso para evitar ser agredidos por los manifestantes.

Ahorristas concentrados frente a la residencia presidencial, poco antes de los incidentes.

La protesta contra el jefe de Estado mientras se reunía con gobernadores, en Olivos, y la indignación de la multitud que recrudecía cada vez que llegaban parlamentarios.

Y BOTELLAZOS

impedir que sean sacadas de sus lugares. No obstante la confirmación de que el Senado no trataba la ley del Bono, los ahorristas se quedaron frente a la sede del Parlamento golpeando las vallas y las cacerolas. En cambio, la mayoría de los bancarios se fue cuando escucharon a Zanola. "Este proyecto del Banco Federal es terminar con la banca pública", se quejó Zanola, que aseguró que "las autoridades del Senado nos aseguraron que no va a ser tratado este tema".

Promediando la tarde surgió otra protesta a las puertas de la Quinta Presidencial de Olivos, donde el ruido de bombos y cacerolas recibía a los gobernadores, sindicalistas y legisladores que debatirían con Duhalde el futuro de su gobierno. Militantes de izquierda, vecinos de distintas asambleas barriales, empleados bancarios que se oponían a la creación del Banco Federal y ahorristas participaron desde la mañana de la concentración en el Congreso, donde un pequeño grupo había pasado la noche.

En tanto, frente a la residencia del Presidente, en la calle Villate, aunque predominaban los partidos izquierdistas también hubo agentes inmobiliarios, miembros de asambleas y vecinos en general. Los manifestantes llegaron a golpear el auto de la gobernadora de San Luis, Alicia Lemme, cuando entraba a la Quinta, mientras insultaban a la funcionaria.

En la concentración en Olivos eran mayoría las pancartas que pedían la "nacionalización de la banca" o una "asamblea constituyente", firmadas por agrupaciones como el Movimiento Socialista de los Trabajadores, la Izquierda Unida, el Partido Obrero y el Partido Comunista. Pero también se escuchaba la expresión más casera de las ya tradicionales cacerolas, golpeadas hasta contra los portones de la residencia.

Frente al Congreso, en tanto, se podían ver pancartas de las asambleas de La Paternal, Plaza Irlanda, Liniers, Congreso, Saavedra, Villa del Parque, del Movimiento Barrios de Pie -cercano a los piqueteros-, Izquierda Unida, Patria Libre, Polo Obrero y Partido Humanista.

También hubo incidentes frente a la Residencia de Olivos, donde festejaron la ida de Remes Lenicov

Pero luego se fueron sumando nuevos grupos de manifestantes: deudores que se oponían al CER, estudiantes de la UBA que marcharon desde las facultades de Medicina, Ciencias Sociales y Ciencias Económicas, entre otros. Hasta después de las 21, la gente se mantenía en el lugar, a la espera de novedades políticas: el paisaje era de muchas pancartas y banderas, que flameaban sobre avenida Entre Ríos y hasta en el monumento a los Dos Congresos.

El Palacio Legislativo estuvo custodiado todo el día por unos 150 policías de todas las comisarías, efectivos de la Guardia de Infantería, carros hidrantes y de asalto, bomberos y ambulancias del SAME. Además el edificio amaneció totalmente rodeado de vallas y las calles aledañas cortadas al tránsito luego de los incidentes de la antevíspera en que legisladores y empleados parlamentarios debieron esperar hasta las 23 para salir, por miedo a los manifestantes.

La concentración de la gente frente al Congreso había llegado a su pico a las 14, cuando a los ahorristas se sumó una multitud de empleados bancarios, que llegaban al Congreso para rechazar la creación del Banco Federal.

Poco antes del mediodía, el diputado de izquierda Luis Zamora fue aplaudido y vivado por la multitud al convocar, en declaraciones a la prensa, a "la gente a concentrarse en la Plaza para impedir que se vote" la ley del nuevo Bonex.

La presión popular sobre el Parlamento se mantuvo hasta los enfrentamientos de la medianoche.

EL PAIS, UNA CALDERA

SAN JUAN: SE AGUDIZA

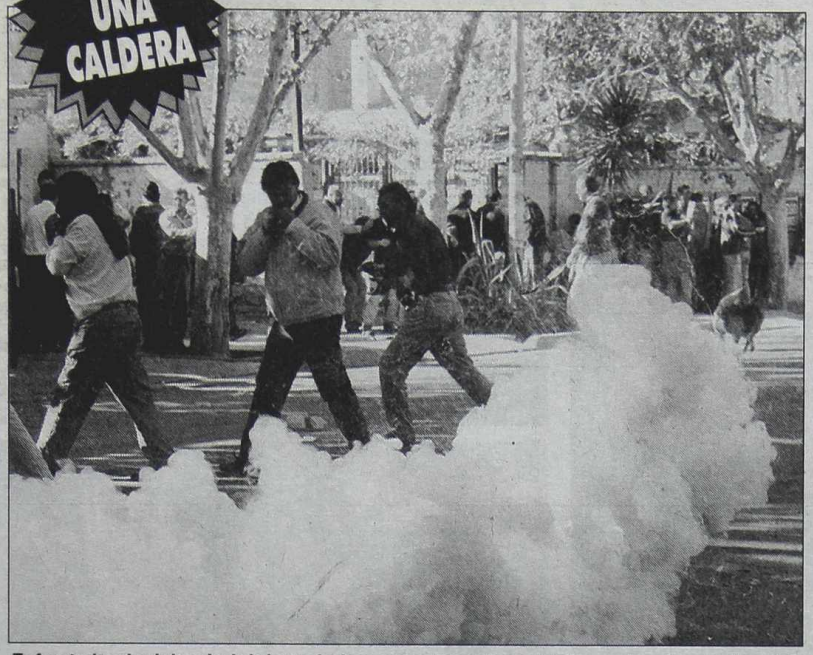

Enfrentados: la violencia de la jornada de ayer mantuvo a los estatales sanjuaninos y a la policía local en medio de una violenta refriega que dio por resultado veinte heridos de ambos bandos.

El ministro de Gobierno de San Juan, José Luis Aracena, renunció hoy a su cargo por el grave conflicto social de la provincia y en desacuerdo con la decisión del gobernador Alfredo Avelín de convocar a elecciones para dentro de 45 días.

Aracena, quien denunció amenazas, dijo que aspira a que "esto sirva como para que se reflexione" y lamentó que "la gente no entienda que hay que arrancar de cero porque el dinero no alcanza".

Con una multitudinaria concentración en la plaza principal de la capital de San Juan, que permanece totalmente paralizada en un clima de alta tensión, hoy los empleados estatales continuaron reclamando el pago de sueldos atrasados mientras el gobierno de Avelín, jaqueado por las protestas que ayer dejaron un saldo de veinte heridos, entre éstos una policía que agoniza, prevé llamar a elecciones anticipadas dentro de 45 días.

Mientras una multitud protesta, se anticiparon las elecciones y renunció el ministro de Gobierno

Iniciando una nueva jornada de protesta, hoy la Intersindical de Gremios Estatales convocó a concentrarse a media mañana frente a la Catedral, en tanto que la policía desplegaba un impresionante operativo de seguridad en prevención de incidentes como los que ayer incendiaron el alerta rojo de la administración aliancista, imposibilitada de pagar los salarios de febrero por el fracaso del préstamo que esperaba obtener y acorralada por la extrema iliquidez.

Desde Buenos Aires, a donde volvió ayer para continuar las gestiones en busca de dinero, el gobernador Avelín anunció que enviará a la Legislatura un proyecto "para convocar a elecciones en 45 días". El mandatario sostuvo que, "con lo que hemos visto el 14 de octubre, lo que pasó el 20 de diciembre y lo que ha pasado ayer, todos necesitamos convalidar nuestros cargos".

"Yo no quiero más enfrentamientos, no quiero más disturbios ni enfrentamientos entre sanjuaninos, por eso quiero que la Legislatura analice esa posibilidad" de anticipar los comicios previstos para el año próximo.

La jornada de ayer marcó un pico de la tensión social imperante en la provincia cuyana, cuya deuda con asalariados y proveedores supera los 100 millones de pesos. Los choques entre la policía y los manifestantes de los gremios estatales (empleados públicos, docentes, sanidad, etcétera) fueron por momentos de gran violencia, con un saldo de aproximadamente veinte heridos. El caso más grave es el de la agente de policía Sandra González, que se encuentra en coma con el rostro desfigurado por un ladrillazo.

Enfurecidos por la novedad de que el gobierno iba a pagar sólo una porción del salario de febrero con tickets-canasta, los trabajadores mantuvieron fuertes enfrentamientos con la policía frente a la Legislatura y la Casa de Gobierno. Tras los incidentes, los dirigentes de la Mesa Intersindical de estatales convocaron a una concentración en la Plaza 25 de Mayo, la más importante de San Juan, llamaron a un paro por tiempo indeterminado y anunciaron que hoy a la mañana volverían a movilizarse. Asimismo, reclamaron la renuncia de Avelín y advirtieron que las bases gremiales están desbordando a los dirigentes.

"Es imposible contener a los trabajadores provinciales, ya que hace dos meses que no cobran", sostuvo el secretario general de la filial local de ATE, Hugo Leglise.

Como respuesta a los violentos enfrentamientos, la Cámara de Diputados provincial empezó a sesionar con el objetivo de aprobar dos proyectos de ley: uno declarando la emergencia social y otro, a pedido de los gremios, dirigido al Ejecutivo para que investiguen las responsabilidades en la represión.

El peor de los choques se produjo poco antes del mediodía frente a la Legislatura local, donde se generó una batalla campal durante la cual unos 200 manifestantes lanzaron piedras y cascotes contra el edificio y los guardias de Infantería que lo custodiaban respondieron con balas y gases lacrimógenos.

En esa zona, un móvil de la radio local La Voz fue incendiado y un camarógrafo del Canal 8 agredido. Después de la primera lluvia de piedras comenzó el ulular de sirenas de ambulancias, que recogieron heridos, y de los móviles policiales, que asistieron como refuerzo y continuaron la arremetida contra los manifestantes.

Personal del Servicio de Urgencias del Hospital Rawson de la capital provincial informó que ingresaron ocho personas con heridas, todos con contusiones y lastimaduras por balas de goma, a los que debe sumarse otros cuatro con principio de asfixia a raíz de los gases lanzados por la policía.

"Hay un caso de una mujer que tiene nueve balas de goma en sus piernas", precisó uno de los médicos para graficar la violencia con que fue reprimida la manifestación.

Docentes encerraron a diputados

RAWSON.- Al igual que sus colegas de Bariloche, los docentes de esta ciudad continúan su plan de lucha con medidas de fuerza, manteniendo desde anoche rodeada la Legislatura provincial ubicada en pleno centro.

Unos quinientos empleados de los distintos niveles y localidades del Chubut no dejan salir, de esta manera, a los diputados. Los manifestantes montaron piquetes y carpas en las distintas entradas de la Legislatura unicameral para evitar que los diputados puedan abandonar el recinto sin sancionar la ley de emergencia económica que permita destrabar el congelamiento por antigüedad que rige desde hace más de diez años.

"Nos vamos a quedar toda la noche aquí hasta que haya una definición por parte de los diputados, a quienes no dejaremos ir a sus casas sin que antes sesionen y aprueben el descongelamiento docente", sostenía anoche Eduardo Heider, del Sindicato de Trabajadores de la Educación con sede en Puerto Madryn.

Por su parte, Sandra Sosa, vocera de los docentes autoconvocados de Rawson, también afirmaba que "hace años que venimos planteando los problemas que tiene el sistema educativo y lo único que han hecho es dilatar con explicaciones latosas las soluciones".

El bloque de la Alianza, que ejerce la mayoría en la cámara de diputados del Chubut, se niega a tratar bajo presión las modificaciones a la ley de emergencia económica y aguarda que llegue el gobernador José Luis Lizurume, que se encuentra en la Capital Federal, para discutir el conflicto.

Cazan para alimentar a alumnos

SAN CARLOS DE BARILOCHE.- Dentro de la crisis que vive actualmente el país, los maestros deben dar aunque sea una comida a sus alumnos en las escuelas rurales. Los docentes de la escuela-residencia de Nivel Medio de Comallo, en plena meseta patagónica rionegrina, a 150 kilómetros al este de Bariloche, anunciaron que deberán salir a cazar guanacos, liebres y ñandúes para alimentar a los alumnos.

Marcelo Valerio, director de una de las escuelas afectadas, indicó que, como lo hicieron en una crisis anterior, se verán obligados "a salir a buscar alimento al campo para completar las necesidades alimenticias de los 41 alumnos de la escuela, que van desde parajes alejados y se quedan a dormir en el lugar".

"La vez pasada hubo por lo menos tres escuelas de esta zona que salieron a cazar para que los chicos comieran. Es una actividad prohibida, pero igual nosotros no lo ocultamos", agregó el maestro.

Además de la caza, Valerio anticipó que los docentes estudian la posibilidad "de echar mano al canje de leña que se pueda recolectar en la zona por carne de capón".

Es una práctica que ya realizaron en años anteriores, acompañados por los padres de los alumnos, y que retomarán ahora "porque el gobierno provincial resolvió recortar las provisiones para la escuela, en función de un estudio nutricional, cuando se necesitan más alimentos", denunció Valerio, director de una escuela-residencia de la localidad de Comallo.

CONFLICTO CON LOS ESTATALES

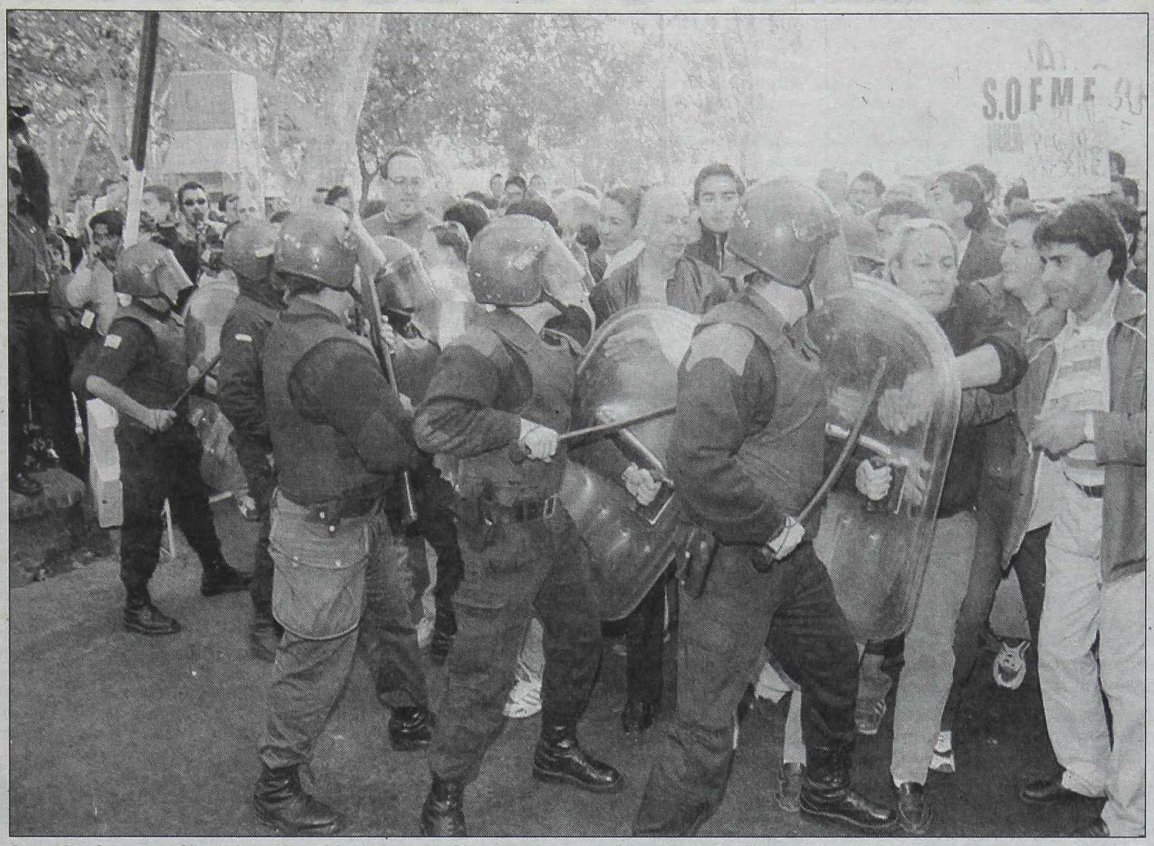

Los efectivos contienen la embestida de los manifestantes ante la Casa de Gobierno provincial, que fue duramente reprimida.

Convulsión en el interior

Hubo marchas en Mendoza, Jujuy, Santa Fe y Catamarca

Varias provincias se vieron sacudidas por marchas y manifestaciones de protestas de trabajadores de distintos gremios que reclamaban por salarios caídos, además de grupos de desocupados que exigían alimentos y subsidios adeudados. Mendoza, Jujuy, Santa Fe y Catamarca fueron los puntos donde más se hicieron sentir estas protestas.

En Mendoza, más de seiscientos trabajadores estatales y judiciales se concentraron hoy frente a la explanada de la Casa de Gobierno en demanda del pago de haberes adeudados, afectados por el feriado bancario y cambiario. Los manifestantes se concentraron en la Casa de Gobierno, situada en el barrio Cívico de esta ciudad, en cuya oportunidad hablaron a la multitud el secretario general del Sindicato Unido Trabajadores de la Educación (Sute) y de ATE, Vicente Frezza, entre otros dirigentes.

Posteriormente los trabajadores estatales portando pancartas se encolumnaron en forma pacífica por distintas arterias céntricas y al pasar por la casa central del Banco Nación, ubicada en avenida San Martín y Gutiérrez, colocaron cintas con leyendas contra las entidad crediticia, acusándola de "ladrona porque nos han robado nuestro dinero".

La marcha culminó frente a la Legislatura provincial, ubicada en la Peatonal Sarmiento, en pleno centro mendocino, donde distintos oradores reiteraron los reclamos.

En la ciudad de Santa Fe, grupos de desocupados cortaron tres accesos clave de la capital provincial en reclamo del pago de los planes Trabajar, que no se hizo efectivo hasta el momento por el feriado bancario, informaron fuentes policiales. Piqueteros de distintos barrios cortaron además el tránsito en la intersección de la avenida Presidente Perón y la autopista Brigadier López, que comunica a Santa Fe con la ciudad de Rosario.

Además, otros desempleados interrumpieron la circulación vehicular en Avenida Circunvalación y calle Mendoza, mientras que el tercer corte se registraba en Gorostiaga y Blas Parera.

En Jujuy, una asamblea de delegados del Frente de Gremios Estatales anunció la realización de un paro de actividades por 48 horas a partir de hoy y una marcha hacia la Legislatura en reclamo del pago de los sueldos de marzo, y otras reivindicaciones. A la medida de fuerza adhirieron los dos gremios docentes, quienes no van a dictar clases.

En Catamarca, los trabajadores municipales del departamento Capayán, distrito ubicado a unos 30 kilómetros de esta ciudad, protestaron con un corte de la ruta Nacional 38 a la altura del río Ongolí, en reclamo por el pago del doble salario y los haberes del mes de marzo, según confirmaron fuentes gremiales y policiales.

Alrededor de unos 40 empleados de distintas delegaciones municipales del distrito capayense cortaron el tráfico con quema de cubiertas y vehículos oficiales, en tanto que el fiscal federal, Santos Reynoso, se trasladó hasta el lugar y recibió el compromiso de los piqueteros de levantar el corte

El titular de la Asociación de Trabajadores del Estado (ATE), Arnoldo Núnez, quien estaba con los manifestantes, dijo que "el Gobierno no tiene contemplación alguna con la gente que cobra sueldos miserables y que para cobrarlos debe tomar estas actitudes que molestan a todos".

SERIAS IRREGULARIDADES EN LOS SALARIOS

El presidente de la Federación de Educadores Bonaerenses, Jorge Martín, denunció nuevamente que los maestros de la provincia recibieron sus salarios de marzo con serias irregularidades en la liquidación y afirmó que la Dirección General de Cultura y Educación, apeló a una estrategia inconsulta para volver a recortar el salario de los docentes bonaerenses.

Martín afirmó que en la mayoría de los casos, los maestros que pudieron cobrar el viernes pasado se encontraron con un recorte promedio del 15% ó 20% de sus sueldos, debido a que en la liquidación se aplicaron decretos que no se utilizaban desde 1993, y de ese modo se logró recortar la cifra fija de $100 que reciben los docentes como plus de su salario mensual. Así, un maestro que cobraba un sueldo de $250 más $100 de presentismo, ahora recibió su sueldo y $50 más.

"Los docentes volvieron a encabezar el costo del ajuste; sin consultarnos aplicaron decretos que estaban derogados de hecho y así recortaron el presentismo que en muchos casos significa más de un tercio del sueldo de bolsillo que recibe el docente", dijo Martín. Los adicionales no bonificables que reciben los docentes bonaerenses (por presentismo $100 y por material didáctico $30), surgieron como aumentos de salarios encubiertos que el sector aceptó ante la imposibilidad de aumentar el salario que indica el recibo de cobro.

En 1993 las autoridades provinciales desistieron de la aplicación de decretos de la DGCyE que imponían restricciones al cobro de las cifras adicionales. Ahora el gobierno provincial volvió a utilizar esos decretos que establecen por ejemplo que los maestros que falten un día en el mes recibirán el 25% menos de la cifra del presentismo, si faltan dos días se les rebaja el 50% del monto y si faltan tres días o más directamente no cobran nada de los $100.

Así, en repudio al nuevo recorte salarial, los tres gremios docentes de la Provincia de Buenos Aires, Suteba, FEB y Sadop retiraron a todos los integrantes de la Comisión de Cogestión de la Dirección de Escuelas de la Provincia de Buenos Aires. Esa comisión era de hecho el único canal de diálogo abierto entre los docentes bonaerenses y las autoridades del gobierno.

GREMIAL crónica

● PIQUETES

Unos 300 desocupados y empleados estatales cortaron el tránsito en dos puntos dela ciudad de Mar del Plata, para rechazar enérgicamente la nueva versión del Plan Bonex y reclamar bolsones de alimentos básicos para la gente necesitada. Los manifestantes, de la Corriente Clasista y Combativa (CCC), interrumpieron la circulación en la esquina de la avenida Luro y 212 contra el Plan Bonex, mientras otro grupo de desocupados y empleados estatales, cortó el tránsito en la ruta 88, una de las entradas a la ciudad.

● PROTESTA

Un centenar de ex trabajadores de la fábrica Materfer de la ciudad de Córdoba Córdoba realizó una manifestación de protesta durante el acto de reapertura de la firma, solicitando ser reincorporados en sus puestos de trabajo. El ministro de Finanzas, de la provincia, Juan Schiaretti, anticipó que el martes recibirá a los trabajadores para analizar la situación e intentar garantizar la reincorporación de la mayor cantidad de los mismos.

● JUBILADOS

A partir de este fin de semana los afiliados al PAMI podrán consultar las direcciones y los centros de vacunación que aplicarán la dosis de vacuna antigripal. La información podrá ser solicitada al teléfono 0808 222-7264, la línea PAMI Escucha. La obra social de los jubilados ultimaba los detalles de esta campaña Nacional de Vacunación Antigripal que se desarrollará desde mayo en centros instalados en las sedes de la tercera edad y farmacias de todo el país.

● PRESENTACION

Los economistas de FIEL, Juan Bour y Mónica Panadeiros presentaron un plan de reforma del régimen de obras sociales. La licenciada Panadeiros explicó que el proyecto se basa en la pobre competencia de entidades privadas y en la desregulación del valor que se debe pagar para obtener las prestaciones, lo que implica eliminar el actual aporte de los beneficiarios.

● TRABAJO

El ministro de Trabajo, Alfredo Atanasof presidirá hoy la reunión preparatoria del Consejo de Administración y Control del Derecho de Familia de Inclusión Social, que estará integrado por empresarios, sindicalistas, representantes de distintas iglesias y de la Federación de Municipios del Foro Social.

EL PAIS, UNA CALDERA

VIOLENTO DESALOJO

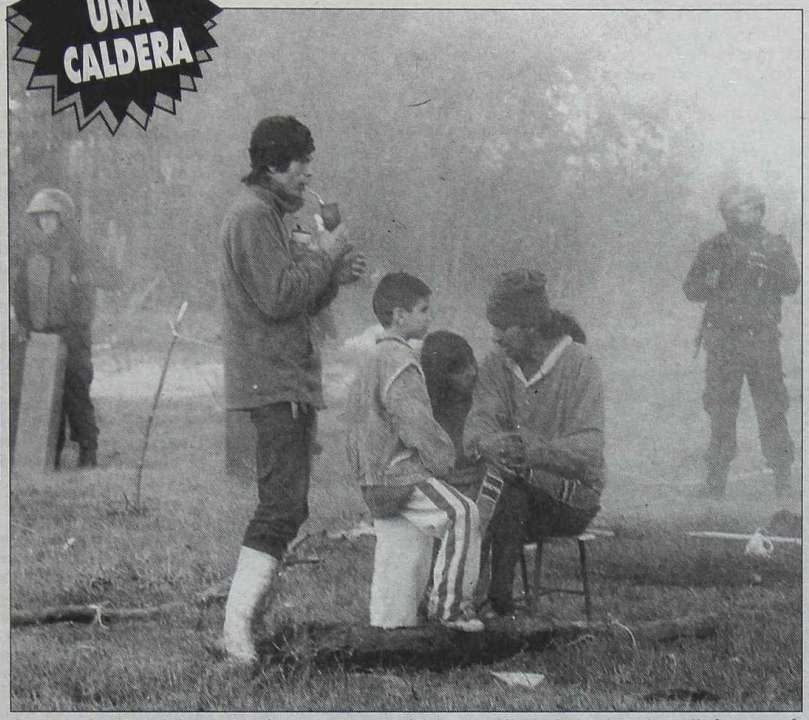

Los ocupantes del asentamiento permanecieron en el lugar hasta que la policía avanzó.

Unos cuatrocientos efectivos de la Policía Bonaerense efectuaron en horas de esta mañana un procedimiento de desalojo de un asentamiento durante el cual hubo cierta resistencia por parte de algunos de los ocupantes que fueron reprimidos por el personal de seguridad. Durante los incidentes, una niña fue atropellada por un caballo que la lesionó en una pierna, la cual aparentemente resultó fracturada, generando gran tensión entre los vecinos. El hecho ocurrió en un predio ubicado en inmediaciones de las calles Hudson y San Nicolás en el Barrio San Martín de la localidad de Virrey Cevallos, partido de Florencio Varela. El terreno, de aproximadamente seis hectáreas, había sido ocupado ilegalmente el último sábado por unas 230 familias vecinas al mismo.

Los ocupantes resistieron, pero fueron reprimidos; una niña sufrió lesiones al ser embestida por un caballo

Los propietarios del terreno, que se halla en sucesión, efectuaron la denuncia judicial al tomar conocimiento de la ocupación, por lo que intervino la UFI Nº 11 a cargo de la Dra. Valeria Meyer, quien ordenó el desalojo de los intrusos.

Jorge Ledesma, uno de los desalojados, manifestó a *Crónica* que la ocupación había sido "pacífica", y que se debió a que "se trata de un predio que hace décadas que se encuentra abandonado, no había registro del pago de los impuestos, y se había convertido en un basural donde pululaban las ratas y los drogadictos, y hasta violaciones hubo". Ledesma agregó que "creímos que el terreno no tenía dueño y por eso lo ocupamos familias vecinas, porque estamos hacinados en casas de nuestros familiares o estamos alquilando aún estando desocupados, por lo que tenemos el desalojo sobre nuestras cabezas. La ocupación la hicimos con el objeto de adquirir los terrenos con facilidades de la municipalidad. Por eso las casillas que pusimos eran muy precarias".

Cuando *Crónica* le comentó a Jorge Ledesma que el predio se hallaba en sucesión, y que pertenecía entre otros a la familia Frekes-Billi, que ya tiene una vivienda allí, el vecino se mostró sorprendido. No obstante señaló que "el desalojo lo hicimos tratando de que fuera lo más pacífico posible, pero a pesar que hablamos con la policía, en algún sector la caballería empujó a los vecinos y entre los empellones cayó una chiquita que fue atropellada por un caballo y se lastimó una pier-

PRISION PREVENTIVA A EX VICE DE IOMA

LA PLATA, 24.- El juez de Garantías de La Plata César Melazo impuso prisión preventiva al ex vicepresidente del Instituto de Obra Médica Asistencial (IOMA), Oscar Varela, por presunta malversación de caudales públicos.

El pedido de prisión preventiva para Varela fue formulado por los fiscales platenses Carlos Arguero y Esteban Lombardo, quienes le atribuyen al ex funcionario dos hechos de malversación de caudales públicos.

El juez, en su resolución, consignó que la pruebas reunidas por los investigadores permitió acreditar que, durante los últimos meses de 1993 y los primeros de 1994, Varela autorizó la cobertura de gastos de una afiliada para que su hijo sea atendido en los Estados Unidos en dos oportunidades sin el cumplimiento de los trámites mínimos para justificar la prestación.

El juez aclaró en su fallo que "en ambos casos la decisión fue tomada ad referéndum de la aprobación del directorio del Instituto, sin que tampoco apareciera justificada la situación de urgencia que tornaría legítimo tal accionar".

Levantaron la toma de Promoción Social

Unos trescientos manifestantes del Movimiento Territorial Liberación (MTL) que tomaron ayer la sede de la Subsecretaria de Promoción Social del gobierno porteño en reclamo de dos mil bolsones de comida, abandonaron el edificio después de acordar con los funcionarios la entrega de alimentos y una entrevista con la titular del área, Gabriela González Gass. Después de cinco horas de ocupación pacífica de las instalaciones de la subsecretaría de Promoción Social, los manifestantes se desconcentraron y partieron rumbo a un local en en barrio porteño de Barracas donde les entregaron los primeros cuatrocientos bolsones de comida comprometidos.

Los activistas del MTL habían tomado la sede de la Subsecretaría de Promoción Social del gobierno porteño en demanda de "compromisos incumplidos" por parte de las autoridades del área.

Los vecinos, que ingresaron pacíficamente al edificio de la avenida Entre Ríos al 1400 para reclamar la entrega de dos mil bolsones de comida y la suspensión de los desalojos en los edificios ocupados por familias sin viviendas, mantuvieron una extensa reunión con los coordinadores de Política Alimentaria, Marta Cohelo y de Emergencia Social y Habitacional, Luis Cúneo, para obtener una respuesta.

Los manifestantes explicaron que están "cansados de que el gobierno de la ciudad no responda" por un pedido de dos mil bolsones de comida que hicieron en diciembre pasado.

En tanto, la toma del edificio del gobierno porteño transcurrió pacíficamente mientras los delegados de la mesa del MTL "negociaban" los puntos de un acuerdo que permitiera la desconcentración de los vecinos.

Finalmente, los representantes de los vecinos de distintos barrios del sur de la ciudad y los funcionarios porteños acordaron la entrega, que se realizó anoche, de cuatrocientos bolsones de comida y una entrevista para esta mañana con la titular de Promoción Social en la sede de la jefatura de Gobierno porteño.

Allí los delegados tratarán de acordar la entrega de los mil seiscientos bolsones de alimentos que forman parte del acuerdo y arrancar un compromiso del gobierno porteño para parar los desalojos en dos edificios tomados en el centro de la ciudad por unas

los manifestantes del MTL consiguieron los bolsones de comida que reclamaban, por lo que cinco horas después de la toma abandonaron la subsecretaría del gobierno porteño.

EN FLORENCIO VARELA

na. Parece que se la fracturó el caballo. Mientras, algunos policías de la infantería pateaban las casillas para ingresar y desalojar. Nosotros desalojamos sin poner problemas, y por suerte no hubo detenidos porque eso sí que no lo íbamos a permitir". "Ahora quisiéramos dialogar con la dueña para ver que posibilidades existen para que nos venda las parcelas mediando la municipalidad. Si no es así, le exigiremos que lo limpie, lo cerque y lo ilumine, para que no haya más basural, para que no haya más violaciones ni chicos drogándose", agregó el vecino desalojado.

Sobre cuál sería el futuro inmediato, Jorge Ledesma aseguró que: "Esta tarde nos volveremos a juntar en el barrio. Tal vez juntemos firmas de los vecinos para hacerle un petitorio para el intendente y el juzgado, para que atiendan nuestra situación. No somos villeros ni piqueteros, y tampoco tenemos nada contra ellos. Solo somos vecinos que queremos vivir dignamente".

Cabe destacar que en el partido de Florencio Varela se ha dado un incremento notable de asentamientos en predios. Medios locales aseguran que en los últimos dos meses se produjeron once asentamientos, contabilizando al primero de ellos como el ubicado a espaldas de la cancha del Club Defensa y Justicia, sucedido el 2 de febrero pasado. En el terreno, propiedad del Juez en lo Civil y Comercial de Quilmes Jorge Dreyer, se habían instalado 316 familias que fueron desalojadas recientemente.

Gran cantidad de uniformados se apresta a desalojar a los que nada tienen. Hubo momentos de gran tensión.

MARCHA POR LA CABEZA DE DUHALDE

Organizaciones piqueteras, vecinales, de trabajadores desocupados, las Madres de Plaza de Mayo y partidos de izquierda anunciaron que marcharán mañana a Plaza de Mayo "para exigir la renuncia" del presidente Eduardo Duhalde.

La protesta -que se hará el jueves a las 17- se decidió anoche en una reunión en la sede de las Madres, frente a la Plaza de los Dos Congresos, convocando a la misma la Coordinadora de Desocupados Aníbal Verón, el Bloque Piquetero Nacional, el Movimiento Independiente de Jubilados y Pensionados, la comisión interbarrial de las asambleas vecinales, la Unión Ferroviaria de Haedo, y trabajadores de El Gráfico, Brukman y Zanón.

También adhieren el movimiento Teresa Vive, el Partico Comunista, el Movimiento Socialista de los Trabajadores, el Partido Obrero, Movimiento al Socialismo, el Partido de los Trabajadores Socialistas y Quebracho, entre otros. La marcha partirá desde los barrios al Congreso y luego confluirá a Plaza de Mayo "para exigir la renuncia de Duhalde y manifestar el repudio al Fondo Monetario Internacional".

"Convocamos a todo el pueblo a movilizarse y a luchar", dijeron las organizaciones en un comunicado, que llamaron a "realizar asambleas ya y durante todo el día en los centros de trabajo, plazas y barrios, para debatir y adoptar medidas urgentes y movilizarse ya ante la crisis". Agregaron que "exigimos la inmediata libertad de los procesados y presos por causas políticas y sociales". Las distintas asambleas barriales seguramente se reunirán hoy, en diferentes horarios, para unificar la postura a seguir y la participación en la marcha de mañana que pide la renuncia del jefe de Estado. "La crisis es eminentemente política porque esta dirigencia no tiene ninguna clase de representatividad. Y los planes económicos que se anuncian son ajuste y más ajuste. Es algo intolerable", expresó Sandra, de la asamblea vecinal de Palermo.

Durante toda la jornada de hoy se producirán los contactos entre los organizadores para ultimar los detalles de la movilización hacia la Plaza de Mayo. "Le queremos decir basta al FMI que sólo piensa como reasegurarse el pago de la deuda y por eso exige cada vez más ajuste, sin importarle la crisis social que estamos atravesando", expresó un militante de la Corriente de Desocupados Aníbal Verón.

"La caída de Remes es el fin de esta política de acercamiento al FMI. Todo el país estaba paralizado a la espera de un acuerdo con ellos y eso no se puede permitir. Primero debemos privilegiar lo nuestro y luego definir la situación con los acreedores", agregó un miembro del Bloque Nacional Piquetero.

También se prevé que haya un fuerte dispositivo de seguridad para evitar que se produzcan incidentes y seguramente circular por el microcentro y los alrededores de la Plaza de Mayo será tarea casi remota debido a que numerosas calles estarán cerradas al tránsito.

"Abrazo" simbólico al Hospital Posadas

Empleados, médicos y pacientes del Hospital Posadas de la localidad de Haedo, en el oeste del conurbano bonaerense, realizaron en la víspera un abrazo simbólico en la puerta del nosocomio y denunciaron que el centro asistencial "está al borde del cierre", por lo que reclamaron al ministro de Salud, Ginés González García y al presidente Eduardo Duhalde el "giro inmediato de fondos".

Los manifestantes, que cortaron el tránsito en las dos manos de la autopista del Oeste, a la altura de la localidad de Haedo, desplegaron una bandera argentina de más de 50 metros de largo en reclamo "para que se siga atendiendo" a los cientos de pacientes que concurren diariamente a ese hospital.

Según denunció la dirección del Posadas a través de un memorando interno: "los severos problemas de financiación determinan una situación de falta de insumos en general, con puntos críticos en diversos rubros que obligan a tomar determinaciones no deseadas" como dejar de atender pacientes con intervenciones programadas.

La dirección del hospital señaló que como consecuencia de la crisis sanitaria "se restringe absolutamente las internaciones programadas y la aceptación de derivaciones" en su mayoría de pacientes procedentes de la zona oeste del Conurbano bonaerense. Asimismo, señaló el directorio del hospital que "se suspenden las prácticas de diagnóstico y tratamiento programadas que requieran uso de insumos o materiales", aunque se busca garantizar, con esas medidas, la continuidad de "los servicios de emergencia que no puedan ser postergadas".

En ese marco, se informó que "la admisión de internación se limitará a los casos de extrema necesidad y de imposible derivación" y se ordenó la "externación (órdenes de alta) de los pacientes en condiciones estables y la derivación de aquellos que cuenten con contención en el sistema de Seguridad Social".

¡PREPARATE!

EN LOS KIOSCOS DE TODO EL PAIS

crónica

PRESENTA

"LIBRE AL FIN"

EL PRIMER CD DE

WALTER ROMERO

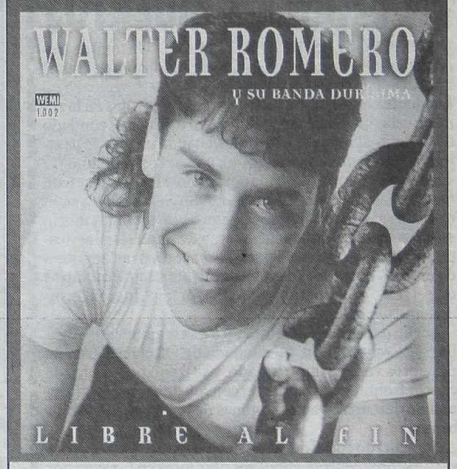

RESERVALO A TU CANILLITA

EL PRESIDENTE BATLLE DIJO QUE EN LA ISLA "NO EXISTE LIBERTAD"

Uruguay rompió sus relaciones con Cuba

MONTEVIDEO, 24 (DPA).- El gobierno uruguayo anunció que decidió romper las relaciones diplomáticas con Cuba, en respuesta a lo que considera duros ataques del gobierno caribeño y como corolario de un acelerado proceso de deterioro, iniciado a principios de este mes. El presidente de la República, Jorge Batlle, dijo anoche en Montevideo que ordenó a su canciller dar los pasos respectivos "para establecer esa situación de ruptura de las relaciones hasta tanto se advierta, por parte de quien corresponda, que lo que Uruguay quiere es que el pueblo cubano tenga más libertad y se le franquee lo que hoy cualquier pueblo democrático tiene y que notoriamente allí no existe: libertad", sentenció.

Se tomó la decisión en respuesta a los ataques del gobierno caribeño

En medio de diversas versiones, algunas contradictorias, una radio local aseguró que, apenas terminada la conferencia de Batlle, el secretario de la Presidencia, Raúl Lago, se acercó a la prensa para precisar que "no es ruptura, sino suspensión" de las relaciones. El encargado de prensa de la Cancillería, Jorge Puig, dijo que el vicecanciller Guillermo Valles dará precisiones sobre las declaraciones del presidente después de reunirse con el embajador cubano, Joaquín Alvarez Portela, en su despacho.

El Canal 12 de la televisión local informó en su noticiero central de anoche que el vicecanciller Valles notificará al embajador de Cuba en Montevideo de la decisión y "le dará 72 horas para que abandone el país", versión que no fue confirmada en la Cancillería. La decisión del gobierno uruguayo puso fin, por el momento, a una situación de estabilidad que había durado 17 años desde que en 1985 el entonces presidente Julio María Sanguinetti (1985-1990) dispuso la reanudación de los vínculos políticos y comerciales, que habían sido rotos el 8 de setiembre de 1964.

Aquella ruptura de 38 años atrás fue una recomendación de la Organización de Estados Americanos (OEA), que realizó su asamblea anual en la ciudad uruguaya de Punta del Este, y que acompañaron todos los países latinoamericanos, con excepción de México. Para fundamentar su decisión el presidente Batlle se basó en lo que consideró "agravios reiterados" de altos funcionarios del gobierno cubano en los últimos días, incluyendo los del presidente Fidel Castro, quien lo calificó de "abyecto Judas", al criticar la decisión uruguaya de presentar una moción contra Cuba en la Comisión de Derechos Humanos de Naciones Unidas.

A raíz de estos acontecimientos "ha habido expresiones que han subido de tono, primero del encargado de los asuntos internacionales de Cuba, luego de la persona designada como sucesor de su dignatario mayor y finalmente del señor Castro", dijo Batlle en conferencia de prensa. El 5 de abril el gobierno uruguayo había llamado a consultas a su embajador en La Habana, Enrique Estrázulas, y esperó la evolución de los acontecimientos, "pero el tono de los agravios subió", recordó Batlle.

Y dijo luego: "Por lo tanto la respuesta nuestra también es muy sencilla: no veo que tenga sentido continuar las relaciones diplomáticas".

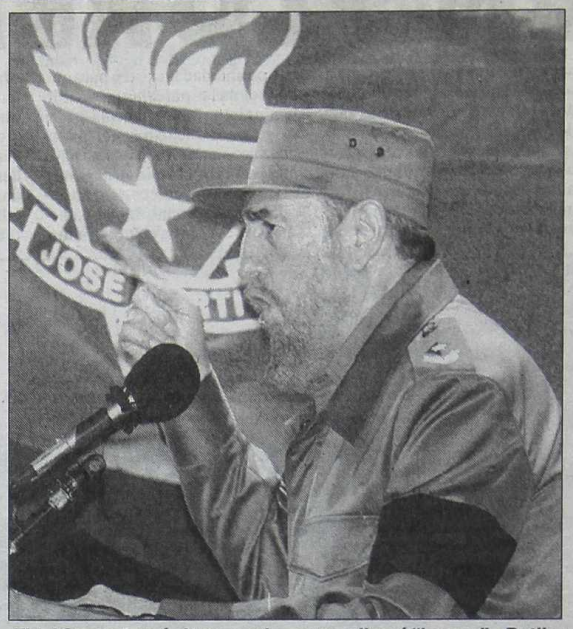

Fidel Castro tomó el toro por las astas y llamó "lacayo" a Batlle.

Fidel: "Es un lacayo"

LA HABANA, 24 (DPA).- El presidente de Cuba, Fidel Castro, calificó de "lacayo" al mandatario de Uruguay, Jorge Batlle, y restar importancia al rompimiento de sus relaciones con Cuba. "Nadie se acordará de él dentro de ocho o diez años", dijo el gobernante cubano, quien conoció la noticia de la ruptura de Uruguay con Cuba durante una intervención en vivo en el programa televisivo "Mesa Redonda Informativa". Tras leer una información de agencias en la que se anunció la quiebra de vínculos diplomáticos con la mayor de Las Antillas, preguntó "Cómo se llama?", en alusión directa al mandatario uruguayo. No obstante, Castro recordó que mañana en Uruguay se inicia una campaña de vacunación contra la meningitis cuyas dosis, dijo, "fueron donadas por Cuba".

El país sudamericano patrocinó la resolución aprobada el pasado viernes por la Comisión de Derechos Humanos de la ONU en Ginebra por 23 votos a favor, 21 en contra y 9 abstenciones que solicita a Cuba permitir la visita de la Alta Comisionada de Derechos Humanos, Mary Robinson, o un representante suyo, a la isla. Las autoridades cubanas acusaron a las de Montevideo de "serviles" y "genuflexas" ante Estados Unidos.

CON MEXICO ESTA A UN PASO DEL DISTANCIAMIENTO

LA HABANA, 24 (EFE).- Las relaciones entre Cuba y México pasan por el peor momento de su historia en el año de su centenario, cuando varios incidentes diplomáticos han marcado un distanciamiento entre dos aliados tradicionales.

Las tensiones entre La Habana y México subieron de tono a partir de una declaración realizada este lunes por el presidente cubano, Fidel Castro, en la que reveló la transcripción y la grabación de una conversación privada con el gobernante mexicano, previa a la Cumbre de Monterrey en marzo. Incluso llegó a decir que "las relaciones diplomáticas se podrán romper".

Fidel Castro llamó "mentirosos" a Fox y sobre todo a su canciller, Jorge Castañeda, a quien calificó de "aventurero", y desmintió que no hubiera recibido presiones de las autoridades mexicanas para limitar su participación en la Conferencia de Monterrey.

CHOQUE DE TRENES EN EE.UU.: 3 MUERTOS

LOS ANGELES, EE.UU., 24, (EFE).- Un total de tres muertos y 265 heridos es el saldo de la colisión de trenes que tuvo lugar en las proximidades de Los Angeles en un accidente considerado uno de los peores vividos en la zona en esta década. El accidente tuvo lugar en el condado de Orange, al sur de Los Angeles, cuando un tren de pasajeros de la compañía Metrolink con aproximadamente 400 pasajeros chocó de manera frontal con un tren de mercancías entre Riverside y San Juan Capistrano. Según el portavoz de la policía local, una de las víctimas murió en el acto y otras dos mientras eran trasladadas a los hospitales locales. Otros 75 pasajeros fueron trasladados a diferentes hospitales para recibir tratamiento mientras que el resto de los heridos, de carácter leve, fueron asistidos en el lugar del accidente.

Según declaró a los medios locales el capitán Steve Miller, de los bomberos del condado de Orange, el tren de pasajeros viajaba muy cargado, y se frenó poco antes de chocar frontalmente contra el convoy de carga. El impacto hizo descarrilar a dos vagones de la formación suburbana.

De acuerdo con el noticioso televisivo Fox News, los investigadores centran ahora sus pesquisas en la razón por la cual el tren de carga fue a parar a las vías utilizadas por la popular red de pasajeros Metrolink.

El impacto causó el descarrilamiento de uno de los vagones del tren de pasajeros, que afortunadamente no volcó disminuyendo así la gravedad de la colisión y evitando que los pasajeros quedaran atrapados.

La línea afectada por la colisión transporta diariamente alrededor de 3.000 pasajeros por lo que el accidente causó el caos en el área, que además se vio afectada porque el tren de carga, que transportaba decenas de automóviles, bloqueo varias calles.

ASEDIO A BELEN ES "INHUMANO"

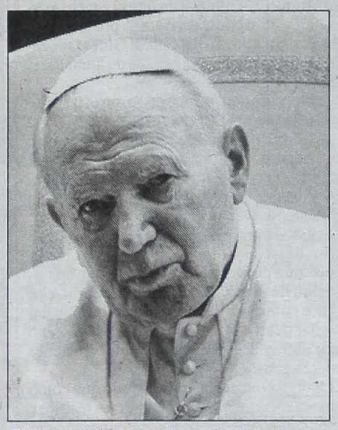
El Papa pidió a Israel que finalice el cerco a la Basílica de la Natividad de Belén.

CIUDAD DEL VATICANO, 24, (EFE).- El papa Juan Pablo II hizo hoy un nuevo llamamiento para que se ponga fin al "inhumano" asedio de la basílica de la Natividad de Belén por parte del ejército israelí e insistió en la necesidad de encontrar una solución para alcanzar "la tan deseada" paz en Oriente Medio.

"Mi pensamiento sigue en la basílica de la Natividad de Belén, donde la comunidad religiosa y otras muchas personas continúan sufriendo el asedio desde hace 22 días. Rezamos para que se halle finalmente una solución a esa inhumana situación y se logre con la ayuda de todos la deseada paz en esa región", dijo el Papa durante la audiencia general de los miércoles.

Ante varias decenas de miles de personas, reunidas en la plaza de San Pedro, Juan Pablo II manifestó que la situación de los 35 frailes que viven en el recinto religioso y los más de 200 milicianos palestinos allí atrincherados "es dramática", debido a la falta de agua y de comida, agravadas por el corte del suministro de electricidad y teléfono.

Desde que comenzó el asedio del templo levantado donde nació Jesucristo, el Papa no ha cesado de pedir una solución.

El pasado domingo pidió que cesen las "acusaciones mutuas" y los "chantajes" entre Israel y Palestina y se restituya "a la oración y a los peregrinos" la Basílica de la Natividad de Belén.

"Las imágenes de destrucción y las preocupantes noticias que llegan de Tierra Santa -afirmó- tienen más fuerza que cualquier llamamiento y empujan a no abandonar ningún intento, a cualquier nivel, para salir cuanto antes de la espiral de odio y violencia".

Cayeron otros dos miembros de Hamas

RAMALLAH-BELEN Y TEL AVIV, 24 (DPA).- Dos activistas del grupo radical islámico Hamas fueron abatidos a tiros esta mañana y otros dos detenidos en un pueblo cercano a la ciudad cisjordana de Hebrón, informó la radio israelí. Además, tres palestinos murieron hoy a causa de una explosión registrada en el norte de la franja de Gaza, informaron fuentes palestinas. Se trata de tres residentes del campo de refugiados de Jebalia, que al parecer fueron alcanzados por la detonación de la carga explosiva de un artefacto que estaban manipulando, agregaron las fuentes. En Belén, un palestino fue herido de bala cuando intentó disparar contra soldados israelíes desde una ventana de la Iglesia de la Natividad, donde unos 200 palestinos, varios de ellos armados, permanecen atrincherados desde hace tres semanas.

También se reportaron esta mañana tiroteos entre soldados israelíes y palestinos en la Franja de Gaza, cerca de la población de Rafah. Por otra parte, el periódico israelí "Jediot Achnonot" informó que en Cisjordania han comenzado las obras del "hasta ahora mayor" proyecto de construcción de un asentamiento judío en territorio palestino.

LE ROBAN SU AUTO, LOS CORRE Y LO FUSILAN

Un hombre fue asesinado de un balazo en el pecho cuando perseguía a delincuentes que le habían robado su automóvil, en la localidad bonaerense de Villa Centenario, partido de Lomas de Zamora, informaron hoy fuentes policiales.

El caso ocurrió cuando Orlando Gabriel Ortiz, de 49 años, se retiraba de la casa de un familiar, ubicada en las calles Iparaguirre y Arzules, de Villa Centenario, informó la Departamental de Lomas de Zamora.

El hombre descubrió que su automóvil no estaba estacionado donde lo dejó sino que un grupo de delincuentes lo empujaba para llevárselo.

Ortiz gritó para sorprender a los delincuentes, pero al ver que continuaban robándole el auto, comenzó a correrlos, oportunidad en que uno de los asaltantes giró y apuntando al pecho de Ortiz le efectuó un disparo. Según las fuentes, los delincuentes fugaron con el rodado y vecinos y familiares de Ortiz, alertados por el disparo, auxiliaron al herido y lo trasladaron al hospital Allende, de Ingeniero Budge, donde falleció a poco de ingresar.

Horas más tarde, la policía encontró el automóvil de Ortiz, en las calles Arzules y Punta Alta, completamente quemado, supuestamente para borrar huellas digitales de los delincuentes, concluyeron las fuentes.

Los maleantes, seguros de que los localizarían rápidamente a través del automóvil decidieron abandonarlo a las pocas cuadras. Con una manguera sacaron nafta del tanque de combustible, rociaron el interior y le prendieron fuego. Ni siquiera lograron utilizarlo para consumar el robo que estaban planeando.

Tomó intervención en el caso la fiscal de Lomas de Zamora Liliana Thiem que instruyó actuaciones por "homicidio". Un amigo de Ortiz señaló que días antes, angustiado por lo que le costaba mantener su auto en la Argentina de la crisis, había dicho que "tenía ganas de venderlo". Por eso dio la vida por la única posesión que tenía.

● AJUSTE DE CUENTAS

Un joven fue asesinado de seis balazos en la localidad bonaerense de Villa Tranquila, partido de Avellaneda, y la policía sospecha que pudo tratarse de un ajuste de cuentas. Fuentes de la comisaría 1ª. de Avellaneda informaron que el hecho ocurrió ayer en Estanislao del Campo y French, en el sur del conurbano, donde Carlos Martín Acosta, de 31 años, fue encontrado muerto con seis impactos de bala a metros de su casa por su propio padre, quien fue alertado por vecinos. La policía confirmó que el joven recibió un balazo en la axila derecha, en la cervical derecha, en la parte derecha del pecho, en el muslo, en el tórax y en antebrazo.

Un tiro en el pecho recibió cuando los alcanzaba. Luego, el coche apareció quemado

Los vecinos aseguraron que no se escucharon tiros por lo que los investigadores sospechan que el homicidio ocurrió en otro lugar y que el cuerpo fue arrojado, luego, a metros de su casa.

La causa quedó en manos de un fiscal de turno de Lomas de Zamora.

Asesinan a mujer en fiesta de cumpleaños

Una mujer de nacionalidad boliviana que participaba de una fiesta de cumpleaños en su casa de la localidad bonaerense de Villa Madero, en el partido de La Matanza, fue asesinada a balazos por tres encapuchados que ingresaron a robar.

Fuentes policiales informaron que el hecho se produjo en el interior de la casa 181, de la Manzana 2, en la Villa 2 de Abril, ubicada en la intersección de la autopista Ricchieri y la avenida General Paz, de esa localidad ubicada en el sudoeste del Gran Buenos Aires.

Según los voceros, la mujer, identificada como María Murillo Tinuco, de 58 años, se encontraba junto con familiares y amigos festejando un cumpleaños cuando imprevistamente entraron al lugar tres encapuchados armados.

Tras amenazar a los presentes, los delincuentes se apoderaron de diversos electrodomésticos que había en la casa y posteriormente entraron a un dormitorio donde se encontraba la propietaria del lugar.

La mujer se resistió al asalto y recibió varios disparos que le provocaron la muerte, tras lo cual los delincuentes huyeron. Testigos de identidad reservada dijeron a personal policial de la comisaría 3ª de Villa Madero que los agresores residirían en las inmediaciones de la villa.

Según voceros policiales, los sospechosos serían conocidos con los apodos de "Tucho" "El Gatito" y "El Paraguayo" y también estaría involucrado un hermano de este último, al que llamarían "Jorgito".

La causa, caratulada "homicidio en ocasión de robo", quedó a cargo de la Unidad Funcional de Instrucción (UFI) número 7 de La Matanza.

La policía realizaba hoy operativos a la búsqueda de los asesinos, pero se estima que los mismos habrían ya fugado a otro barrio. Igualmente ya están perfectamente identificados, por lo que su detención sería cuestión de horas.

BINGO crónica

SERIE 025 JUEGO Nº 3

MIERCOLES 24-04-02

ESTA SEMANA FINALIZA EL DOMINGO 28-04-02, A LAS 20 HS.

	13			49			77	
	19		31		52			87
02		21				61		

HOY 20 HS. VENCE PREMIO LINEA: UN ELECTRODOMESTICO

EDITORIAL SARMIENTO S.A. / VELTON S.A. 2001 SU REPRODUCCION TOTAL O PARCIAL POR CUALQUIER MEDIO ESTA PENADA POR LA LEY

NUMEROS DE LA SUERTE

7075065	Canasta familiar con productos de primera calidad	6226463	Canasta familiar con productos de primera calidad
5318283	18 CD a elección en Disquería Kuky	5354345	Cena gratis para dos personas.
4183589	Entradas al Multiteatro gratis p/2 personas	4019012	18 CD a elección en Disquería Kuky
7292743	1 electrodoméstico	7253640	Canasta familiar con productos de primera calidad
5213091	Canasta familiar con productos de primera calidad	5181893	Entradas al Multiteatro gratis p/2 personas
4304261	Cena gratis para dos personas	6163181	Cena gratis para 2 personas

GANADORES DE NUMEROS DE LA SUERTE

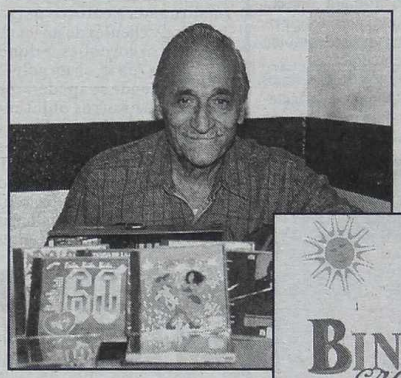

José D'Amiec, D.N.I. 93.312.044, Munro.

Rosa del Valle Ledesma, D.N.I. 6.211.016, Laferrere.

MAÑANA PUBLICAREMOS MAS LUGARES DONDE ENCONTRAR GRATIS SU TARJETA DE LA SUERTE

TE. BINGO: 15-5007-1399 o 4361-1001 INT. 335 (interior marcar 011)

AUSPICIAN:

LA SOLUCION Concept

RESTAURANTE El Cuervalín ANCHORENA 916 - CAP

Multiteatro

CORREO ARGENTINO CORREO OFICIAL DE LA REPUBLICA ARGENTINA

PRIMACY HOTEL NIVEL ★★★★★ MAR DEL PLATA

Musicalmente KUKY Discos

Hotel ★★★ El Libertador CATARATAS

ENTREGA DE TARJETAS CON crónica QUINTA Y SEXTA DEL SABADO 27-04 Y MATUTINO DEL DOMINGO 28-04

CARLOS GROSSO PROVOCO SU

Giselle Rímolo saldría mañana

Giselle Rímolo, la falsa médica de un instituto de belleza donde se recetaban medicinas y que cumple detención en una cárcel, saldría en libertad mañana por decisión de la Cámara del Crimen, que considera excarcelables los delitos de los que está acusada, restándole la primitiva gravedad.

En efecto mañana la Sala VI de la Cámara del Crimen realizará una reunión para resolver si Rímolo debe salir en libertad o continuar por lo menos seis meses más hasta el juicio oral, bajo el cargo de estafas múltiples en perjuicio de los pacientes que concurrían a su clínica para obesos en la calle Elcano de esta Capital.

Una investigación realizada por el juez Mariano Bergés determinó la responsabilidad penal de Rímolo y de otras personas en el fraude que se cometía con los pacientes, ya que se hacía pasar por médica y recetaba medicamentos, algunos nocivos para la salud, como se habría demostrado en pacientes diabéticos que murieron o estuvieron al borde de perder la vida. Bergés acusó a Rímolo de estafas reiteradas y usurpación de títulos y honores y rechazó excarcelarla bajo ningún tipo de caución o fianza ante el tendal de víctimas que dejó, con cuya salud jugó y puso en peligro.

Los abogados de Rímolo apelaron ante la Cámara del Crimen que mañana, luego de una serie de desencuentros entre los camaristas por la integración de la Sala, arribaría a un fallo con dos votos en favor de la libertad de Rímolo y uno en contra.

Los camaristas Luis Ameghino Escobar y Carlos Gerone votarían por la libertad de Rímolo, mientras que el doctor Alfredo Barbarosh sostenía que debe continuar en prisión.

Anteriormente el camarista Mariano González Palazzo tenía a su cargo decidir al respecto, pero terminó excusándose de intervenir ante versiones de supuesta amistad con un defensor de Rímolo, lo que no era cierto.

Pasado el mediodía de mañana habrá "fumata" en esta causa que involucra indirectamente al animador de televisión Silvio Soldán, novio de Rímolo, quien aparece también como supuesto financista en el montaje de la clínica.

El juez Bergés sigue investigando a Rímolo y en los últimos tiempos recibió nuevas denuncias de víctimas de los tratamientos de obesidad que se promocionaban en esa clínica donde todo "era trucho", al decir de los pacientes estafados.

Cámara del Crimen liberaría a novia de Soldán.

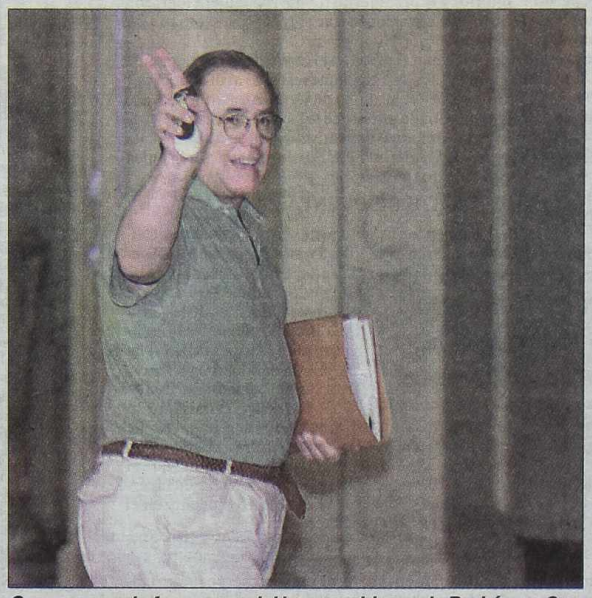

Grosso cuando fue asesor del breve gobierno de Rodríguez Saa.

El ex intendente justicialista porteño Carlos Gro
dó detenido hoy por la irregular concesión del pre
del Golf Velódromo y fue trasladado de los tribuna
cuadrón Buenos Aires de la Gendarmería Nacio
barrio porteño de Retiro.

Grosso se presentó a declarar esta mañana apro
mente a las 10, ante el juez de Instrucción Elise
quien le comunicó que quedaba detenido en el ma
causa en que se investiga la concesión supuestam
gular del predio del Golf Velódromo.

El ex funcionario virtualmente provocó que la Justicia lo detuviera, ya que retiró una escritura que había presentado como caución para permanecer en libertad, seguramente sabiendo que si ello ocurría, debía ir detenido, se informó en los tribunales.

El ex intendent la escritura que presentado en para permanec

Grosso gozaba de la exención de prisión en la que se investiga la concesión presuntamente irre Golf Velódromo, pero inesperadamente se prese mañana, a las 8.50, en el Juzgado de Instrucción Otero. Allí, mediante un escrito de media carilla y car las razones de su actitud, comunicaba que retir critura del bien que había puesto como caución.

En consecuencia, el juez pidió el expediente a la del Crimen. Después de una breve lectura, a las 9.0 la exención de prisión y comunicó a Grosso que que tenido.

Una hora más tarde, el ex intendente porteño fu

Asaltan local nocturno y toman

CORDOBA. Un grupo de seis delincuentes mantuvo como rehenes esta madrugada a catorce personas, empleados y clientes de un local nocturno del centro cordobés, a donde habían entrado a robar, en un golpe estilo comando, donde se apoderaron de dinero, alhajas y otros objetos de valor. Alertada la policía mediante un celular por una de las víctimas del asalto, sorprendió a los ladrones aún dentro del local, generándose un tiroteo que concluyó cuando éstos utilizaron a la gente de escudo humano. Finalmente la terrible odisea para los asistentes terminó luego de que los delincuentes, uno de ellos gravemente herido, se entregaron a las autoridades tras una tensa negociación.

El violento hecho comenzó alrededor de las 2 cuando seis hombres irrumpieron con intenciones de robo en el local nocturno Play Boy, de Sucre 383 en pleno centro de la ciudad, donde armas en mano redujeron a unas 14 personas. Los cautivos, empleados del lugar y clientes fueron despojados de dinero, alhajas y otros efectos, pero una de las víctimas pudo avisar con un celular a la policía, que llegó en cuestión de minutos, dijeron las fuentes consultadas.

La presencia de los uniformados fue resistida a balazos, lo que generó el pánico dentro del local. El intercambio de disparos, que iluminaron el interior del local, duró hasta que los delincuentes decidieron utilizar a los clientes como escudos humanos. Los policías dejaron de disparar y se replegaron, lo que dio paso a arduas negociaciones que llevaron adelante agentes especializados del grupo Eter, cuerpo de elite de la policía local, explicaron los voceros.

Los maleantes exigieron que la policía se retirara por completo, despejan-

ARMADOS CON ESCOPETAS RECORTADAS ROBAN UN CONCURRIDO RESTAURANTE EN LA PATERNAL

Cuatro delincuentes armados asaltaron un restaurante ubicado en el barrio porteño de La Paternal y tras amenazar a clientes y empleados con escopetas recortadas, huyeron con dinero y alhajas. Según informaron hoy fuentes policiales, el violento episodio ocurrió en el restaurante Grand Park ubicado en Nazca y Alvarez Jonte, y la investigación la realiza la comisaría 41ª de la Policía Federal. Los hechos empezaron anoche cuando cuatro ladrones armados, dos de ellos con escopetas recortadas, entraron a robar a un restaurante de Nazca y Alvarez Jonte.

En el comercio había varios clientes y empleados que se atragantaron con la comida, porque de inmediato fueron amenazados y dominados por los ladrones. Entonces, los delincuentes despojaron de dinero y alhajas uno por uno a los clientes y empleados y también se llevaron dinero de las cajas para luego fugar rápidamente en un automóvil que los esperaba en las inmediaciones.

De la investigación se hizo cargo personal de la comisaría 41ª, que le dio intervención a la justicia de instrucción de turno en Capital Federal. Pese a que la policía montó rápidamente un operativo rastrillo en la zona, el mismo no arrojó resultados positivos. Se estima que los ladrones abandonaron el vehículo en el que huyeron y lo cambiaron por otro, para así despistar a la policía.

Se le está tomando declaración a los clientes para la confección de un identikit de los ladrones, que actuaron a cara descubierta.

El local gastro

EMBARAZADA MATO A HIJO Y SE DISPARO

Una mujer, embarazada de 5 meses, mató a balazos a su hijo de 11 años y luego intentó suicidarse de un disparo en la cabeza en una zona despoblada de la localidad bonaerense de Olavarría.

La policía informó que el sangriento drama se desencadenó anoche, alrededor de las 20, en la calle San Martín, a unos 300 metros de la avenida Circunvalación, detrás del Tiro Federal. La policía de la comisaría segunda de Olavarría informó que la mujer, a la que identificó como María Elena Rolón, de 27 años, mató de dos balazos a su hijo de 11 años, con un revólver calibre 22, y luego se disparó un tiro en la cabeza con la misma arma.

Rolón fue trasladada al Hospital Municipal "Hector Cura" donde esta mañana se informó que era delicado su estado de salud, ya que el proyectil le atravesó el cerebro casi de lado a lado. Los médicos luchaban por mantener con vida también al feto de 5 meses que lleva en su vientre.

La policía dio intervención al fiscal de Azul Luis Ardio que instruyó actuaciones por "homicidio agravado y tentativa de suicidio".

Se ignoran hasta el momento los motivos de la terrible decision tomada por la mujer, aunque una versión señala que lo habría hecho desesperada porque no podía mantener a su hijito y menos al que venía en camino, porque estaba descocupada, no tenía familiares y su pareja la había abandonado a su suerte recientemente, rechazando la paternidad sobre su hijo.

Gustavo "Gallo" Fernández será juzgado por el 2º

Sortearon trib

MAR DEL PLATA.- La Cám
Mar del Plata designó por sorte
Oral en lo Criminal 2 para que l
proceso de Gustavo "Gallo" Fe
los tres policías involucrados en
Natalia Melmann, informaron
ciales.

El Tribunal, integrado por los
que Ferraris, Reinaldo Fortuna
Guimarey, es el mismo que llev
juicio al piquetero Emilio Alí.

La causa que investiga la mue
lescente, ocurrida en febrero de 2
mar, fue elevada a juicio oral el
abril por el juez de Garantías
quert.

Están procesados los suboficia

CARLOS GROSSO PROVOCO SU PROPIA DETENCION

Giselle Rímolo saldría mañana

Giselle Rímolo, la falsa médica de un instituto de belleza donde se recetaban medicinas y que cumple detención en una cárcel, saldría en libertad mañana por decisión de la Cámara del Crimen, que considera excarcelables los delitos de los que está acusada, restándole la primitiva gravedad.

En efecto mañana la Sala VI de la Cámara del Crimen realizará una reunión para resolver si Rímolo debe salir en libertad o continuar por lo menos seis meses más hasta el juicio oral, bajo el cargo de estafas múltiples en perjuicio de los pacientes que concurrían a su clínica para obesos en la calle El-cano de esta Capital.

Una investigación realizada por el juez Mariano Bergés determinó la responsabilidad penal de Rímolo y de otras personas en el fraude que se cometía con los pacientes, ya que se hacía pasar por médica y recetaba medicamentos, algunos nocivos para la salud, como se habría demostrado en pacientes diabéticos que murieron o estuvieron al borde de perder la vida. Bergés acusó a Rímolo de estafas reiteradas y usurpación de títulos y honores y rechazó excarcelarla bajo ningún tipo de caución o fianza ante el tendal de víctimas que dejó, con cuya salud jugó y puso en peligro.

Los abogados de Rímolo apelaron ante la Cámara del Crimen que mañana, luego de una serie de desencuentros entre los camaristas por la integración de la Sala, arribaría a un fallo con dos votos en favor de la libertad de Rímolo y uno en contra.

Los camaristas Luis Ameghino Escobar y Carlos Gerone votarían por la libertad de Rímolo, mientras que el doctor Alfredo Barbarosh sostenía que debe continuar en prisión.

Anteriormente el camarista Mariano González Palazzo tenía a su cargo decidir al respecto, pero terminó excusándose de intervenir ante versiones de supuesta amistad con un defensor de Rímolo, lo que no era cierto.

Pasado el mediodía de mañana habrá "fumata" en esta causa que involucra indirectamente al animador de televisión Silvio Soldán, novio de Rímolo, quien aparece también como supuesto financista en el montaje de la clínica.

El juez Bergés sigue investigando a Rímolo y en los últimos tiempos recibió nuevas denuncias de víctimas de los tratamientos de obesidad que se promocionaban en esa clínica donde todo "era trucho", al decir de los pacientes estafados.

Cámara del Crimen liberaría a novia de Soldán.

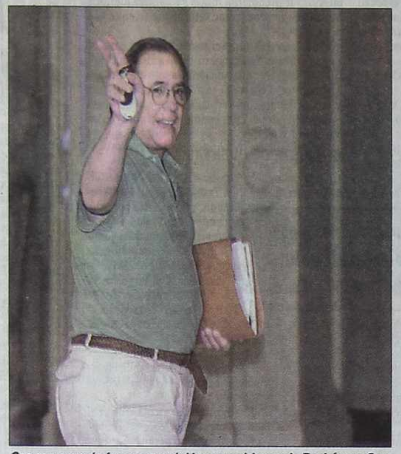

Grosso cuando fue asesor del breve gobierno de Rodríguez Saa.

El ex intendente justicialista porteño Carlos Grosso quedó detenido hoy por la irregular concesión del predio fiscal del Golf Velódromo y fue trasladado de los tribunales al Escuadrón Buenos Aires de la Gendarmería Nacional, en el barrio porteño de Retiro.

Grosso se presentó a declarar esta mañana aproximadamente a las 10, ante el juez de Instrucción Eliseo Otero, quien le comunicó que quedaba detenido en el marco de la causa en que se investiga la concesión supuestamente irregular del predio del Golf Velódromo.

El ex funcionario virtualmente provocó que la Justicia lo detuviera, ya que retiró una escritura que había presentado como caución para permanecer en libertad, seguramente sabiendo que si ello ocurría, debía ir detenido, se informó en los tribunales.

El ex intendente retiró la escritura que había presentado en caución para permanecer libre

Grosso gozaba de la exención de prisión en la causa en que se investiga la concesión presuntamente irregular del Golf Velódromo, pero inesperadamente se presentó esta mañana, a las 8.50, en el Juzgado de Instrucción de Eliseo Otero. Allí, mediante un escrito de media carilla y sin explicar las razones de su actitud, comunicaba que retiraba la escritura del bien que había puesto como caución.

En consecuencia, el juez pidió el expediente a la Sala VII del Crimen. Después de una breve lectura, a las 9.09 revocó la exención de prisión y comunicó a Grosso que quedaba detenido.

Una hora más tarde, el ex intendente porteño fue trasladado al Escuadrón Buenos Aires de la Gendarmería Nacional, en donde estuvieron detenidos Domingo Cavallo, Víctor Alderete y Ermán González, entre otros ex hombres fuertes de los dos gobiernos menemistas de la última década.

El juez Otero había sido severamente criticado por los camaristas del fuero a raíz del sobreseimiento dictado a favor del ex intendente porteño, involucrado en otros dos escándalos derivados de su controvertida gestión, entre ellos el popularizado con el apelativo de "escuela-shopping".

En la última semana de diciembre pasado, Grosso sorprendió a la convulsionada opinión pública con una insólita reaparición en Casa Rosada, convocado por el entonces presidente Adolfo Rodríguez Saa en condición de asesor. Entonces y para justificar el llamamiento, se jactó de que el mandatario lo había invitado a colaborar "por mi inteligencia, no por mi prontuario". Eran días de furia popular, y las cacerolas que horas antes habían echado al gobierno de la Alianza, apuntaron al flamante asesor que apenas duró unas horas en el cargo. Poco después, también Rodríguez Saa debería abandonar la Rosada.

El regreso de Grosso a la actividad oficial reactualizó la polémica en torno a su gestión como intendente porteño en el primer tramo de la década menemista. Poco antes de que estallaran los escándalos y se viera forzado a renunciar, el todavía jefe comunal fue rotundamente respaldado por el entonces presidente Carlos Menem.

Como otros ex funcionarios jaqueados por la Justicia, Grosso fue sobrellevando las acusaciones hasta que en la primera quincena del mes último, la Sala VII de la Cámara de Apelaciones en lo Criminal le dictó prisión preventiva y embargo por 10 millones de pesos al hallarlo culpable de integrar una asociación ilícita para concesionar irregularmente terrenos fiscales de alto valor. Como la causa se regía según el Código Penal vigente en 1992, con una pena mínima de tres años de cárcel para aquel delito, los camaristas concedieron la eximición de prisión del acusado. Pero además reprobaron "la limitada percepción" del juez Otero, por haber ignorado datos significativamente coincidentes de diferentes expedientes relativos a sospechosas concesiones concretadas en su gestión. Los camaristas Abel Bonorino Peró y José Piombo expresaron su "desazón por los magros resultados obtenidos en el largo tiempo que lleva esta investigación".

Grosso gozaba de una exención de prisión, pero con su insólita actitud se autoencerró

Entonces, los camaristas puntualizaron que Grosso también se encontraba procesado ante el Juzgado Federal nº 3 por la causa de la "escuela-shopping", e imputado ante el de Instrucción nº 17 por irregularidades en la licitación del Campo Hípico Municipal. La Cámara llegó a la conclusión de que Grosso y varios de sus funcionarios, en 1991 prepararon un concurso público que, por sus condiciones, sólo podía ser ganado por la firma Asesores Empresarios S.A. (AESA).

La denuncia inicial fue del entonces fiscal Aníbal Ibarra, quedando involucrados también el ex secretario de Finanzas de la comuna, Manuel F. Guerrero, su par de Obras Públicas Alfredo Kalinsky y Jorge Castells, ex subsecretario de Asuntos Institucionales. También fueron acusados Carlos Galina, Carlos Alberto Fernández y los ex concejales Jorge Argüello y Francisco Siracusano.

Asaltan local nocturno y toman a 14 personas como rehenes

CORDOBA. Un grupo de seis delincuentes mantuvo como rehenes esta madrugada a catorce personas, empleados y clientes de un local nocturno del centro cordobés, a donde habían entrado a robar, en un golpe estilo comando, donde se apoderaron de dinero, alhajas y otros objetos de valor. Alertada la policía mediante un celular por una de las víctimas del asalto, sorprendió a los ladrones aún dentro del local, generándose un tiroteo que concluyó cuando éstos utilizaron a la gente de escudo humano. Finalmente la terrible odisea para los asistentes terminó luego de que los delincuentes, uno de ellos gravemente herido, se entregaron a las autoridades tras una tensa negociación.

El violento hecho comenzó alrededor de las 2 cuando seis hombres irrumpieron con intenciones de robo en el local nocturno Play Boy, de Sucre 383 en pleno centro de la ciudad, donde armas en mano redujeron a unas 14 personas. Los cautivos, empleados del lugar y clientes fueron despojados de dinero, alhajas y otros efectos, pero una de las víctimas pudo avisar con un celular a la policía, que llegó en cuestión de minutos, dijeron las fuentes consultadas.

La presencia de los uniformados fue resistida a balazos, lo que generó el pánico dentro del local. El intercambio de disparos, que iluminaron el interior del local, duró hasta que los delincuentes decidieron utilizar a los clientes como escudos humanos. Los policías dejaron de disparar y se replegaron, lo que dio paso a arduas negociaciones que llevaron adelante agentes especializados del grupo Eter, cuerpo de elite de la policía local, explicaron los voceros.

Los maleantes exigieron que la policía se retirara por completo, despejando las calles aledañas, y pidieron un automóvil para fugarse con algunos de los rehenes, pero los efectivos policiales no accedieron a sus demandas, pese a que amenazaron con matar un cautivo por hora.

Sin embargo, esa terrible situación se prolongó solo por una media hora más ya que los ladrones finalmente se entregaron, uno de ellos gravemente herido. Aparentemente, quisieron salvar a su compinche, quien se desangraba lentamente con el correr de la negociación. Fueron los mediadores los que los alertaron de esta perspectiva, además de remarcarles en forma reiterada que nunca los iban a dejar escapar.

A los delincuentes, de quienes se informó que son todos mayores de edad, se les incautaron un revolver, calibre 32 largo con balas punta hueca, usadas para perforar los chalecos antibala que portan los policías, otros tres calibre 38, uno más calibre 22, una pistola 9 milímetros y una escopeta calibre 16, un poderoso armamento. Se investigan si cuentan con antecedentes por hechos similares. Mas parecían una banda acostumbrada a asaltar bancos que locales nocturnos.

Con la liberación de los rehenes se produjo un hecho tragicómico, ya que muchos de ellos prefirieron permanecer adentro del local nocturno, hasta que se retiraran los medios de prense que se encontraban en el exterior, hombres casados temerosos de que los escracharan las cámaras haciendo trampa. Los periodistas locales, con el habitual humor y tonada cordobesa, destacaron este hecho. "Le temen más al palo de amasar de las esposas que los están esperando en casa, que a las armas con la que los apuntaban los delincuentes" señaló uno de los colegas.

ARMADOS CON ESCOPETAS RECORTADAS ROBAN UN CONCURRIDO RESTAURANTE EN LA PATERNAL

Cuatro delincuentes armados asaltaron un restaurante ubicado en el barrio porteño de La Paternal y tras amenazar a clientes y empleados con escopetas recortadas, huyeron con dinero y alhajas. Según informaron hoy fuentes policiales, el violento episodio ocurrió en el restaurante Grand Park ubicado en Nazca y Alvarez Jonte, y la investigación la realiza la comisaría 41ª de la Policía Federal. Los hechos empezaron anoche cuando cuatro ladrones armados, dos de ellos con escopetas recortadas, entraron a robar a un restaurante de Nazca y Alvarez Jonte.

En el comercio había varios clientes y empleados que se atragantaron con la comida, porque de inmediato fueron amenazados y dominados por los ladrones. Entonces, los delincuentes despojaron de dinero y alhajas uno por uno a los clientes y empleados y también se llevaron dinero de las cajas para luego fugar rápidamente en un automóvil que los esperaba en las inmediaciones.

De la investigación se hizo cargo personal de la comisaría 41ª, que le dio intervención a la justicia de instrucción de turno en Capital Federal. Pese a que la policía montó rápidamente un operativo rastrillo en la zona, el mismo no arrojó resultados positivos. Se estima que los ladrones abandonaron el vehículo en el que huyeron y lo cambiaron por otro, para así despistar a la policía.

Se le está tomando declaración a los clientes para la confección de un identikit de los ladrones, que actuaron a cara descubierta.

El local gastronómico Grand Park, al que asaltan 4 hombres armados.

UNA MUJER, UN OPERARIO Y UN CICLISTA, VICTIMAS DE ACCIDENTES

Una mujer murió hoy al ser embestida por un micro de pasajeros en la localidad bonaerense de Quilmes, al sur del conurbano, informaron fuentes policiales. Aunque se inició una causa por homicidio culposos, el conductor del micro no fue detenido.

El accidente ocurrió a las 2, cuando el colectivero Waldemar Llera conducía el interno 23 de la línea de pasajeros 278 por la zona de Quilmes centro, informó la Departamental de Quilmes.

Al llegar a las calles 12 de Octubre y Vicente López, por causas que se investigan, el ómnibus atropelló a María Andrea Rossoti, de 33 años. Como consecuencia del choque, la mujer sufrió severas lesiones internas que le ocasionaron la muerte. En tanto, la Justicia dispuso el inicio de un sumario por homicidio culposo, aunque no ordenó la detención del conductor del micro.

En tanto que en la ciudad de Rosario, un operario de 35 años murió tras perder el control de un camión compactador de residuos que conducía, chocó contra una columna de alta tensión y volcó. El accidente se produjo a las 0.30 en el cruce del boulevard Avellaneda y la avenida Battle y Ordóñez y es investigado por la comisaría 18ª, que identificó a la víctima como Miguel Acuña, empleado de la empresa de recolección de residuos Ciba.

"Acuña conducía un Fiat Iveco compactador, y al momento del accidente se hallaba solo y, al parecer, fuera de servicio", dijo a esta agencia un vocero de la Jefatura de Policía, quien agregó que se tratan de determinar las causas del accidente.

Lo cierto es que el camión salió de la cinta asfáltica y tras estrellarse contra una columna de la red de alta tensión, volcó aplastando literalmente a su conductor, quien falleció en forma instantánea, precisaron las fuentes.

En esta misma ciudad, un ciclista murió ayer bajo las ruedas de un camión en una avenida de tránsito rápido de la zona sur.

El accidente ocurrió en el tramo sureste de la avenida de Circunvalación, cuando un camión con acoplado succionó y arrolló al ciclista que se desplazaba de este a oeste. La víctima fatal fue identificada como Osvaldo Antonio Escobar, de 32 años, quien se domiciliaba en la aledaña ciudad de Villa Gobernador Gálvez.

Fuentes policiales indicaron que el camión un Mercedes Benz 1140, era conducido por Francisco Oscar Méndez, de 42 años, oriundo de la ciudad de Concepción, provincia de Tucumán.

EMBARAZADA MATO A HIJO Y SE DISPARO

Una mujer, embarazada de 5 meses, mató a balazos a su hijo de 11 años y luego intentó suicidarse de un disparo en la cabeza en una zona despoblada de la localidad bonaerense de Olavarría.

La policía informó que el sangriento drama se desencadenó anoche, alrededor de las 20, en la calle San Martín, a unos 300 metros de la avenida Circunvalación, detrás del Tiro Federal. La policía de la comisaría segunda de Olavarría informó que la mujer, a la que identificó como María Elena Rolón, de 27 años, mató de dos balazos a su hijo de 11 años, con un revólver calibre 22, y luego se disparó un tiro en la cabeza con la misma arma.

Rolón fue trasladada al Hospital Municipal "Hector Cura" donde esta mañana se informó que era delicado su estado de salud, ya que el proyectil le atravesó el cerebro casi de lado a lado. Los médicos luchaban por mantener con vida también al feto de 5 meses que lleva en su vientre.

La policía dio intervención al fiscal de Azul Luis Ardio que instruyó actuaciones por "homicidio agravado y tentativa de suicidio".

Se ignoran hasta el momento los motivos de la terrible decisión tomada por la mujer, aunque una versión señala que lo habría hecho desesperada porque no podía mantener a su hijito y menos al que venía en camino, porque estaba descocupada, no tenía familiares y su pareja la había abandonado a su suerte recientemente, rechazando la paternidad sobre su hijo.

Gustavo "Gallo" Fernández será juzgado por el 2º

Sortearon tribunal para el caso Melmann

MAR DEL PLATA.- La Cámara Penal de Mar del Plata designó por sorteo al Tribunal Oral en lo Criminal 2 para que lleve a cabo el proceso de Gustavo "Gallo" Fernández y de los tres policías involucrados en el crimen de Natalia Melmann, informaron fuentes judiciales.

El Tribunal, integrado por los jueces Enrique Ferraris, Reinaldo Fortunato y Rodolfo Guimarey, es el mismo que llevó adelante el juicio al piquetero Emilio Alí.

La causa que investiga la muerte de la adolescente, ocurrida en febrero de 2001 en Miramar, fue elevada a juicio oral el pasado 15 de abril por el juez de Garantías Marcelo Riquert.

Están procesados los suboficiales de la policía bonaerense Oscar Echenique, Ricardo Suárez y Ricardo Anselmini y el ex convicto Gustavo "Gallo" Fernández.

Natalia Melmann, de 15 años, apareció muerta en el Vivero Dunícola de Miramar el 8 de febrero de 2001, 4 días después de haber desaparecido, y su cuerpo presentaba señales de abuso sexual y estrangulamiento.

El primer detenido por el crimen fue "Gallo" Fernández, quien había sido visto con Natalia la noche de su desaparición.

Más tarde la justicia determinó que Echenique, Suárez y Anselmini habían tenido participación por lo que ordenó su procesamiento.

Sin embargo, el único detenido es Fernández, quien permanece alojado en la prisión de Melchor Romero.

POLICIAL crónica

● LO BALEARON LOS "INDIOS"

Un hombre fue gravemente herido de un balazo en el complejo de monoblocks "Ejército de Los Andes", denominado por su peligrosidad "Fuerte Apache". El hecho ocurrió en el nudo 3 de complejo habitacional, cuando los vecinos oyeron un disparo y al salir a la calle encontraron tendido en el piso y sobre un gran charco de sangre a un hombre identificado por la policía como Walter Darío Palacio, de 25 años. Palacio, herido de un balazo en la cabeza, fue trasladado al Hospital de Haedo, donde se informó que era delicado su estado de salud. En la comisaría 2ª de Tres de Febrero se instruyeron actuaciones por "lesiones graves".

● ARREBATADOR ARREBATADO

Un delincuente le arrebató la cartera a una mujer en un andén de la estación de ferrocarril de Constitución, pero al huir fue detenido por la policía. Los hechos se registraron en el andén 10 de el ex Ferrocarril Roca, donde un hombre empujó a una mujer y le quitó su cartera, tras lo cual huyó a pie en dirección a la playa de maniobras. La acción del arrebatador fue detectada por agentes de la Seguridad Ferroviaria División Roca de la Policía Federal, quienes lo corrieron y detuvieron antes de que pudiera saltar un muro. El hombre, cuya identidad no trascendió, portaba consigo un bolso y la cartera robada a la mujer minutos antes.

● LADRON REITERATIVO

Un ex convicto de 30 años fue detenido en el barrio porteño de Floresta, después de robar 800 pesos de un locutorio, al que ya había asaltado en otras nueve oportunidades en las últimas semanas, según denunció el propietario del local y confirmó la comisaría 43ª. El asalto ocurrió en un locutorio ubicado en Carrasco y Juan B. Justo, de Floresta, donde irrumpió el ladrón con una pistola calibre 45. Tras amenazar al propietario del local, el delincuente, de unos 30 años, sustrajo 800 pesos y escapó a pie. El dueño del comercio alertó del hecho a un patrullero de la comisaría 43ª, que salió en busca del asaltante. A cuatro cuadras del locutorio, en Juan B. Justo y Segurola, la policía interceptó al sospechoso y lo detuvo tras una breve persecución. De acuerdo a los dichos del damnificado, el detenido ya lo había asaltado en las últimas semanas en otras nueve oportunidades.

● CHOCOLATE AMARGO

Un grupo de delincuentes robó en el barrio de San Telmo un contenedor cargado de cacao, cuyo valor ascendería a 50.000 dólares y que estaba destinado a una empresa fabricante de alfajores, informó una fuente de la empresa damnificada. El hecho ocurrió luego que el camión saliera del puerto tras cumplir los trámites correspondientes. Uno de los propietarios de la empresa Alfajores Fantoche, Antonio Diéguez, dijo que, a las cuatro o cinco cuadras de dejar el puerto y cuando el transporte se detuvo en un semáforo, un hombre distrajo al conductor mientras que otro lo abordó y lo amenazó con un arma. El delincuente le ordenó que prosiguiera la marcha y poco después lo hicieron detener para obligarlo a abordar una camioneta Renault Trafic, donde lo alojaron en la parte posterior para abandonarlo luego en un descampado del Gran Buenos Aires. La empresa señaló que la falta del cacao le dificultará la producción.

● DROGA EN MENDOZA

En distintos procedimientos realizados en esta provincia en los últimos tres meses la policía secuestró más de 11 kilos de marihuana, seis kilos de cocaína y tres kilos de heroína, y detuvo a 120 personas involucradas en los hechos. El jefe de Investigaciones y Narcocriminalidad de la Policía de Mendoza, comisario general Elías Aguado, dijo que "esto es el resultado de distintos procedimientos que se realizaron durante los meses de enero, febrero y marzo de este año". Detalló que en el primer trimestre de 2002 "se detuvo a 120 personas que están procesadas por distribución y venta de drogas, de las cuales 18 son menores de edad". Esto resultó de "160 procedimientos antidrogas realizados en Guaymallén, Godoy Cruz y Las Heras", departamentos que integran el Gran Mendoza, y todas las personas "fueron puestas a disposición de la Justicia acusadas de tráfico, comercialización y venta de drogas".

● EVADIDO ASALTANTE

La policía jujeña frustró un robo al detener a cuatro delincuentes, entre ellos un peligroso evadido del Penal Uno de barrio Gorriti, que era intensamente buscado, y otro que gozaba de libertad condicional. Los hechos estuvieron a cargo de efectivos conducidos por el subjefe de policía, comisario general Luis Alberto Ponce. La policía informó que todo se inició cuando agentes del Cuerpo de Radio Patrulla que recorrían la ciudad fueron alertados de un hecho delictivo que se estaba perpetrando en la vivienda ubicada en Párroco Marshke 380 de San Salvador de Jujuy. En el interior de la misma se encontraban cuatro individuos, quienes habían violentado una reja de la ventana, y al advertir la presencia de los uniformados, dos de ellos intentaron huir hacia las vías del ex ferrocarril Belgrano, ubicadas a diez metros. En un rápido accionar, uno de ellos fue capturado por el comisario Ponce.

PROPIA DETENCION

osso que-
dio fiscal
les al Es-
nal, en el

ximada-
o Otero,
rco de la
nte irre-

e retiró
habia
aución
er libre

causa en
gular del
ntó esta
e Eliseo
in explí-
ba la es-

Sala VII
9 revocó
daba de-

e traslada-

dado al Escuadrón Buenos Aires de la Gendarmería Nacional, en donde estuvieron detenidos Domingo Cavallo, Víctor Alderete y Erman González, entre otros ex hombres fuertes de los dos gobiernos menemistas de la última década.

El juez Otero había sido severamente criticado por los camaristas del fuero a raíz del sobreseimiento dictado a favor del ex intendente porteño, involucrado en otros dos escándalos derivados de su controvertida gestión, entre ellos el popularizado con el apelativo de "escuela-shopping".

En la última semana de diciembre pasado, Grosso sorprendió a la convulsionada opinión pública con una insólita reaparición en Casa Rosada, convocado por el entonces presidente Adolfo Rodríguez Saa en condición de asesor. Entonces y para justificar el llamamiento, se jactó de que el mandatario lo había invitado a colaborar "por mi inteligencia, no por mi prontuario". Eran días de furia popular, y las cacerolas que horas antes habían echado al gobierno de la Alianza, apuntaron al flamante asesor que apenas duró unas horas en el cargo. Poco después, también Rodríguez Saa debería abandonar la Rosada.

El regreso de Grosso a la actividad oficial reactualizó la polémica en torno a su gestión como intendente porteño en el primer tramo de la década menemista. Poco antes de que estallaran los escándalos y se viera forzado a renunciar, el todavía jefe comunal fue rotundamente respaldado por el entonces presidente Carlos Menem.

Como otros ex funcionarios jaqueados por la Justicia, Grosso fue sobrellevando las acusaciones hasta que en la primera quincena del mes último, la Sala VII de la Cámara de Apelaciones en lo Criminal le dictó prisión preventiva y embargo por 10 millones de pesos al hallarlo culpable de integrar una asociación ilícita para concesionar irregularmente terrenos fiscales de alto valor. Como la causa se regía según el Código Penal vigente en 1992, con una pena mínima de tres años de cárcel para aquel delito, los camaristas concedieron la eximición de prisión del acusado. Pero además reprobaron "la limitada percepción" del juez Otero, por haber ignorado datos significativamente coincidentes de diferentes expedientes relativos a sospechosas concesiones concretadas en su gestión. Los camaristas Abel Bonorino Peró y José Piombo expresaron su "desazón por los magros resultados obtenidos en el largo tiempo que lleva esta investigación".

Grosso gozaba de una exención de prisión, pero con su insólita actitud se autoencerró

Entonces, los camaristas puntualizaron que Grosso también se encontraba procesado ante el Juzgado Federal nº 3 por la causa de la "escuela-shopping", e imputado ante el de Instrucción nº 17 por irregularidades en la licitación del Campo Hípico Municipal. La Cámara llegó a la conclusión de que Grosso y varios de sus funcionarios, en 1991 prepararon un concurso público que, por sus condiciones, sólo podía ser ganado por la firma Asesores Empresarios S.A. (AESA).

La denuncia inicial fue del entonces fiscal Aníbal Ibarra, quedando involucrados también el ex secretario de Finanzas de la comuna, Manuel F. Guerrero, su par de Obras Públicas Alfredo Kalinsky y Jorge Castells, ex subsecretario de Asuntos Institucionales. También fueron acusados Carlos Galina, Carlos Alberto Fernández y los ex concejales Jorge Argüello y Francisco Siracusano.

a 14 personas como rehenes

do las calles aledañas, y pidieron un automóvil para fugarse con algunos de los rehenes, pero los efectivos policiales no accedieron a sus demandas, pese a que amenazaron con matar un cautivo por hora.

Sin embargo, esa terrible situación se prolongó solo por una media hora más ya que los ladrones finalmente se entregaron, uno de ellos gravemente herido. Aparentemente, quisieron salvar a su compinche, quien se desangraba lentamente con el correr de la negociación. Fueron los mediadores los que los alertaron de esta perspectiva, además de remarcarles en forma reiterada que nunca los iban a dejar escapar.

A los delincuentes, de quienes se informó que son todos mayores de edad, se les incautaron un revolver, calibre 32 largo con balas punta hueca, usadas para perforar los chalecos antibala que portan los policías, otros tres calibre 38, uno más calibre 22, una pistola 9 milímetros y una escopeta calibre 16, un poderoso armamento. Se investigan si cuentan con antecedentes por hechos similares. Mas parecían una banda acostumbrada a asaltar bancos que locales nocturnos.

Con la liberación de los rehenes se produjo un hecho tragicómico, ya que muchos de ellos prefirieron permanecer adentro del local nocturno, hasta que se retiraran los medios de prense que se encontraban en el exterior, hombres casados temerosos de que los escracharan las cámaras haciendo trampa. Los periodistas locales, con el habitual humor y tonada cordobesa, destacaron este hecho. "Le temen más al palo de amasar de las esposas que los están esperando en casa, que a las armas con la que los apuntaban los delincuentes" señaló uno de los colegas.

nómico Grand Park, al que asaltan 4 hombres armados.

UNA MUJER, UN OPERARIO Y UN CICLISTA, VICTIMAS DE ACCIDENTES

Una mujer murió hoy al ser embestida por un micro de pasajeros en la localidad bonaerense de Quilmes, al sur del conurbano, informaron fuentes policiales. Aunque se inició una causa por homicidio culposos, el conductor del micro no fue detenido.

El accidente ocurrió a las 2, cuando el colectivero Waldemar Llera conducía el interno 23 de la línea de pasajeros 278 por la zona de Quilmes centro, informó la Departamental de Quilmes.

Al llegar a las calles 12 de Octubre y Vicente López, por causas que se investigan, el ómnibus atropelló a María Andrea Rossoti, de 33 años. Como consecuencia del choque, la mujer sufrió severas lesiones internas que le ocasionaron la muerte. En tanto, la Justicia dispuso el inicio de un sumario por homicidio culposo, aunque no ordenó la detención del conductor del micro.

En tanto que en la ciudad de Rosario, un operario de 35 años murió tras perder el control de un camión compactador de residuos que conducía, chocó contra una columna de alta tensión y volcó. El accidente se produjo a las 0.30 en el cruce del boulevard Avellaneda y la avenida Battle y Ordóñez y es investigado por la comisaría 18ª, que identificó a la víctima como Miguel Acuña, empleado de la empresa de recolección de residuos Cliba.

"Acuña conducía un Fiat Iveco compactador, y al momento del accidente se hallaba solo y, al parecer, fuera de servicio", dijo a esta agencia un vocero de la Jefatura de Policía, quien agregó que se tratan de determinar las causas del accidente.

Lo cierto es que el camión salió de la cinta asfáltica y tras estrellarse contra una columna de la red de alta tensión, volcó aplastando literalmente a su conductor, quien falleció en forma instantánea, precisaron las fuentes.

En esta misma ciudad, un ciclista murió ayer bajo las ruedas de un camión en una avenida de tránsito rápido de la zona sur.

El accidente ocurrió en el tramo sureste de la avenida de Circunvalación, cuando un camión con acoplado succionó y arrolló al ciclista que se desplazaba de este a oeste. La víctima fatal fue identicada como Osvaldo Antonio Escobar, de 32 años, quien se domiciliaba en la aledaña ciudad de Villa Gobernador Gálvez.

Fuentes policiales indicaron que el camión un Mercedes Benz 1140, era conducido por Francisco Oscar Méndez, de 42 años, oriundo de la ciudad de Concepción, provincia de Tucumán.

unal para el caso Melmann

ara Penal de
o al Tribunal
eve a cabo el
rnández y de
el crimen de
uentes judi-

jueces Enri-
o y Rodolfo
6 adelante el

rte de la ado-
001 en Mira-
pasado 15 de
Marcelo Ri-

es de la poli-

cía bonaerense Oscar Echenique, Ricardo Suárez y Ricardo Anselmini y el ex convicto Gustavo "Gallo" Fernández.

Natalia Melmann, de 15 años, apareció muerta en el Vivero Dunícola de Miramar el 8 de febrero de 2001, 4 días después de haber desaparecido, y su cuerpo presentaba señales de abuso sexual y estrangulamiento.

El primer detenido por el crimen fue "Gallo" Fernández, quien había sido visto con Natalia la noche de su desaparición.

Más tarde la justicia determinó que Echenique, Suárez y Anselmini habían tenido participación por lo que ordenó su procesamiento.

Sin embargo, el único detenido es Fernández, quien permanece alojado en la prisión de Melchor Romero.

POLICIAL crónica

● LO BALEARON LOS "INDIOS"

Un hombre fue gravemente herido de un balazo en el complejo de monoblocks "Ejército de Los Andes", denominado por su peligrosidad "Fuerte Apache". El hecho ocurrió en el nudo 3 de complejo habitacional, cuando los vecinos oyeron un disparo y al salir a la calle encontraron tendido en el piso y sobre un gran charco de sangre a un hombre identificado por la policía como Walter Darío Palacio, de 25 años. Palacio, herido de un balazo en la cabeza, fue trasladado al Hospital de Haedo, donde se informó que era delicado su estado de salud. En la comisaría 2ª de Tres de Febrero se instruyeron actuaciones por "lesiones graves".

● ARREBATADOR ARREBATADO

Un delincuente le arrebató la cartera a una mujer en un andén de la estación de ferrocarril de Constitución, pero al huir fue detenido por la policía. Los hechos se registraron en el andén 10 de el ex Ferrocarril Roca, donde un hombre empujó a una mujer y le quitó su cartera, tras lo cual huyó a pie en dirección a la playa de maniobras. La acción del arrebatador fue detectada por agentes de la Seguridad Ferroviaria División Roca de la Policía Federal, quienes lo corrieron y detuvieron antes de que pudiera saltar un muro. El hombre, cuya identidad no trascendió, portaba consigo un bolso y la cartera robada a la mujer minutos antes.

● LADRON REITERATIVO

Un ex convicto de 30 años fue detenido en el barrio porteño de Floresta, después de robar 800 pesos de un locutorio, al que ya había asaltado en otras nueve oportunidades en las últimas semanas, según denunció el propietario del local y confirmó la comisaría 43ª. El asalto ocurrió en un locutorio ubicado en Carrasco y Juan B. Justo, de Floresta, donde irrumpió el ladrón con una pistola calibre 45. Tras amenazar al propietario del local, el delincuente, de unos 30 años, sustrajo 800 pesos y escapó a pie. El dueño del comercio alertó del hecho a un patrullero de la comisaría 43ª, que salió en busca del asaltante. A cuatro cuadras del locutorio, en Juan B. Justo y Segurola, la policía interceptó al sospechoso y lo detuvo tras una breve persecución. De acuerdo a los dichos del damnificado, el detenido ya lo había asaltado en las últimas semanas en otras nueve oportunidades.

● CHOCOLATE AMARGO

Un grupo de delincuentes robó en el barrio de San Telmo un contenedor cargado de cacao, cuyo valor ascendería a 50.000 dólares y que estaba destinado a una empresa fabricante de alfajores, informó una fuente de la empresa damnificada. El hecho ocurrió luego que el camión saliera del puerto tras cumplir los trámites correspondientes. Uno de los propietarios de la empresa Alfajores Fantoche, Antonio Diéguez, dijo que, a las cuatro o cinco cuadras de dejar el puerto y cuando el transporte se detuvo en un semáforo, un hombre distrajo al conductor mientras que otro lo abordó y lo amenazó con un arma. El delincuente le ordenó que prosiguiera la marcha y poco después lo hicieron detener para obligarlo a abordar una camioneta Renault Trafic, donde lo alojaron en la parte posterior para abandonarlo luego en un descampado del Gran Buenos Aires. La empresa señaló que la falta del cacao le dificultará la producción.

● DROGA EN MENDOZA

En distintos procedimientos realizados en esta provincia en los últimos tres meses la policía secuestró más de 11 kilos de marihuana, seis kilos de cocaína y tres kilos de heroína, y detuvo a 120 personas involucradas en los hechos. El jefe de Investigaciones y Narcocriminalidad de la Policía de Mendoza, comisario general Elías Aguado, dijo que "esto es el resultado de distintos procedimientos que se realizaron durante los meses de enero, febrero y marzo de este año". Detalló que en el primer trimestre de 2002 "se detuvo a 120 personas que están procesadas por distribución y venta de drogas, de las cuales 18 son menores de edad". Esto resultó de "160 procedimientos antidrogas realizados en Guaymallén, Godoy Cruz y Las Heras", departamentos que integran el Gran Mendoza, y todas las personas "fueron puestas a disposición de la Justicia acusadas de tráfico, comercialización y venta de drogas".

● EVADIDO ASALTANTE

La policía jujeña frustró un robo al detener a cuatro delincuentes, entre ellos un peligroso evadido del Penal Uno de barrio Gorriti, que era intensamente buscado, y otro que gozaba de libertad condicional. Los hechos estuvieron a cargo de efectivos conducidos por el subjefe de policía, comisario general Luis Alberto Ponce. La policía informó que todo se inició cuando agentes del Cuerpo de Radio Patrulla que recorrían la ciudad fueron alertados de un hecho delictivo que se estaba perpetrando en la vivienda ubicada en Párroco Marshke 380 de San Salvador de Jujuy. En el interior de la misma se encontraban cuatro individuos, quienes habían violentado una reja de la ventana, y al advertir la presencia de los uniformados, dos de ellos intentaron huir hacia las vías del ex ferrocarril Belgrano, ubicadas a diez metros. En un rápido accionar, uno de ellos fue capturado por el comisario Ponce.

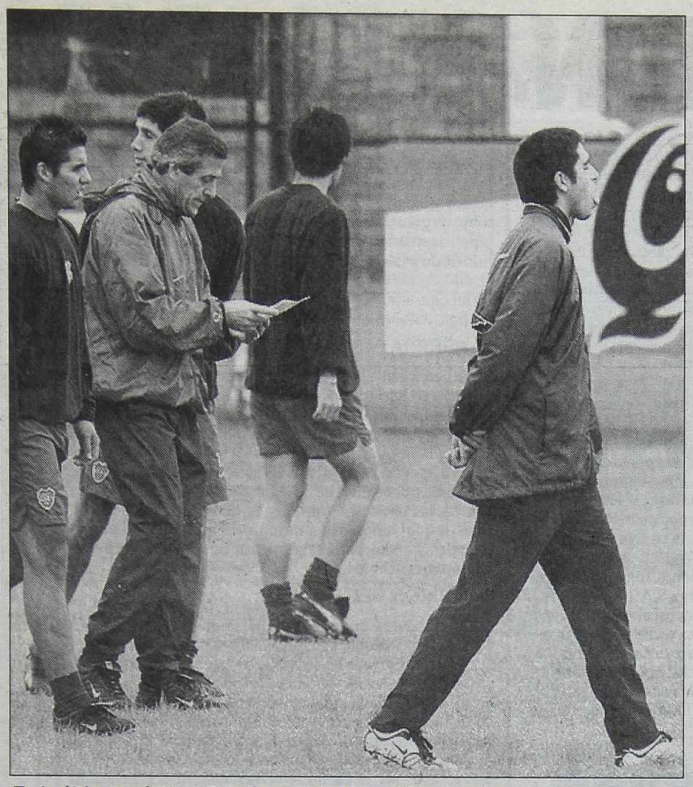

En la última práctica, Román marcha derechito sin mirar siquiera a Tabárez.

EL TERROR Y EL

Ya no quedan dudas. Lo que en principio era una aventurada suposición se ha transformado con el correr de las horas en algo que paulatinamente fue tomando el carácter de la realidad más pura. Juan Román Riquelme se negó a viajar a Ecuador, donde Boca jugará mañana frente a El Nacional, motivado por su enojo con el técnico Oscar Tabárez. Si bien las divergencias entre ambos se retrotraen a un tiempo atrás, el malestar del futbolista llegó a su punto máximo cuando el entrenador uruguayo lo "borró" del cotejo contra Racing en Avellaneda. "Si no estaba para jugar contra Racing, tampoco voy a poder estar para hacerlo contra El Nacional", habría comentado Riquelme en su círculo allegado del plantel. Seguramente, esta unilateral determinación del jugador podría convertirse en un paso agigantado en el camino que conduce a su salida de Boca, ya que, además, hay un interés del Atlético de Madrid -ver aparte- para llevárselo a España. Los enfrentamientos que mantuvo con el presidente Mauricio Macri empezaron a catapultarlo en un postura rebelde de la cual logró salir airoso al conseguir un aumento en su contrato. Pero claro, en ese tiempo en la vida de Román había una persona muy importante: Carlos Bianchi. El DT era quien lo respaldaba en cada decisión, algo que ahora ya no sucede.

Creció su temor por la seguridad de su esposa Anabella y su hija; también está con bronca con Tabárez

Entonces, cuando Riquelme argumentó "un bajón por lo publicado en el programa 'Periodistas' sobre el presunto rescate que pagó por la liberación de su hermano", para no integrar la delegación que viajó a Ecuador, salieron al ruedo infinitas versiones, aunque la más firme sindicaba a su fastidio por haber sido excluido de los 16 que se jugaron "el torneo" en el estadio "Juan Perón" como el verdadero desencadenante de tamaña decisión.

También en el mencionado espacio televisivo se mencionó una revelación que Anabella, esposa de Riquelme, le habría confesado al jugador diciéndole que reconoció la voz de uno de los secuestradores cuando el diálogo telefónico entre uno de los delincuentes y Riquelme era publicado por TV, algo que, como era de esperarse, profundizó el temor de Román. Igualmente, si llegase a comprobarse que todo es una farsa para disfrazar el descontento del futbolista, todo derivaría en una burda mentira. ¿Mintió Riquelme? ¿Jugó con una cuestión tan delicada como lo es la seguridad de su familia, diciendo que se quedaría en la Argentina para protegerla? Solamente él y Tabárez podrían develar este misterio, que ahora sí, definitivamente, ha tomado ribetes de novela. Por su parte, al margen de las declaraciones de Cristian Traverso, el plantel profesional de Boca, que ya está en Ecuador esperando el partido de mañana frente a El Nacional por los octavos de final de la Copa Libertadores de América, prefirió no referirse respecto de la situación de Juan Román Riquelme, quien se autoexcluyó del partido por el certamen sudamericano. Ri-

¡Qué Gil! Quiere juntar al "Romy" con el "Piojo" López

Jesús Gil y Gil, presidente del Atlético de Madrid, quien acaba de salir de prisión, manifestó que espera un llamado de Mauricio Macri, titular de Boca, para realizar una operación que sin lugar a dudas levantará polvareda en España: la compra de Juan Román Riquelme, por quien estaría en condiciones de pagar la nada despreciable suma de 13 millones de dólares. Asimismo el titular del equipo madrileño tiene clara intención de incorporar a otra figura de renombre mundial: nada menos que a otro argentino, el delantero Claudio "Piojo" López, de Lazio de Italia.

Respecto a Riquelme, el mandamás "xeneize" se encuentra en los Estados Unidos, adonde viajó para contactarse con legisladores de aquel país y presentar su proyecto a nivel de la política nacional. Es probable que desde los Estados Unidos viaje directamente a España para entrevistarse personalmente con su par "colchonero".

"Si podemos, sí", respondió Gil y Gil a un periodista de una emisora de nuestra capital ante una pregunta sobre si estaba dispuesto a contratar al "Piojo" López, delantero de la Selección Argentina que en España vistió la camiseta del Valencia y actualmente está en Italia.

Al referirse a Juan Román Riquelme, el dirigente del Atlético de Madrid indicó que le han dicho "que es mejor que (Javier) Saviola y (Pablo) Aimar" y que tiene "muy buenas referencias" del entrenador de los juveniles de Boca y ex jugador del Atlético de Madrid Jorge Bernardo Griffa.

"Espero que Macri venga por aquí a hablar del asunto", comentó Gil y Gil y remató: "Macri sabe dónde encontrarme".

Si bien la cifra que había acordado Boca en un primer momento con el Barcelona de España era de más de 20 millones de dólares, hoy lo que ofrecería el Atlético es menos en esa moneda pero mayor en pesos argentinos, lo que a Boca le serviría de mucho.

FRENTE A EL NACIONAL, EL DEBUT DE BALBO

Todo listo. Boca entrenó esta mañana en Guayaquil y en las próximas horas la delegación xeneize se trasladará a Quito, donde mañana por la noche enfrentará a El Nacional por los octavos de final de la Copa Libertadores de América.

Aunque Oscar Tabárez prefirió no confirmar la alineación del equipo para el primer choque ante los ecuatorianos, todo parece indicar que el mismo saldrá con Roberto Abbondancieri; José María Calvo, Rolando Schiavi, Cristian Traverso y Juan Forchetti; Sebastián Battaglia, Mauricio Serna, Omar Pérez y Carlos Tévez; Marcelo Delgado y Abel Balbo. Con estos nombres, más Walter Gaitán, Gustavo Pinto, Jorge Martínez, César González, Héctor Bracamonte, Wilfredo Caballero y Christian Giménez, la delegación practica en Guayaquil, donde permanecerá hasta un rato antes del comienzo del encuentro para evitar las consecuencias de la altura en los físicos acostumbrados al llano.

En la última práctica realizada en Casa Amarilla, el técnico uruguayo Oscar Tabárez realizó un ejercicio táctico en donde paró al equipo titular, frente a los que serán suplentes mañana.

La tarea diagramada consistió en hacer control de pelota utilizando todo el ancho de la cancha. Achicando las medidas de la misma a unos cuatro metros del área grande, los titulares tenían que mantener el control de la pelota a pesar de la marca de los "rivales", que cuando conseguían el balón tenían que hacer el mismo trabajo de control del juego.

Si bien esta fue una práctica sin muchas exigencias, podemos decir que Abel Balbo, quien debutará en Boca, se movió con confianza y con gran experiencia en los sectores ofensivos del equipo, aunque en varias ocasiones se tiró atrás para recibir el balón.

El plantel de Boca estará volviendo el día viernes y a las 11.30 realizará una práctica en la Bombonera para comenzar a definir el equipo que enfrentará a Banfield. Seguramente que el uruguayo pondrá en su mayoría a los suplentes, o aquellos que no tienen tanta continuidad en la primera xeneize.

• **LESIONADOS:** Guillermo Barros Schelotto y Diego Crosa siguen evolucionando favorablemente de sus desgarros. El que tendría mayores posibilidades de volver antes es el mellizo, quien apuntaría al partido por el Clausura que Boca tiene que jugar ante Vélez. En cambio, por el defensor van a esperar unos días más para que no vuelva a tener ninguna recaída, tal como le sucediera en el partido frente a Estudiantes en La Plata, donde el defensor se volvió a resentir.

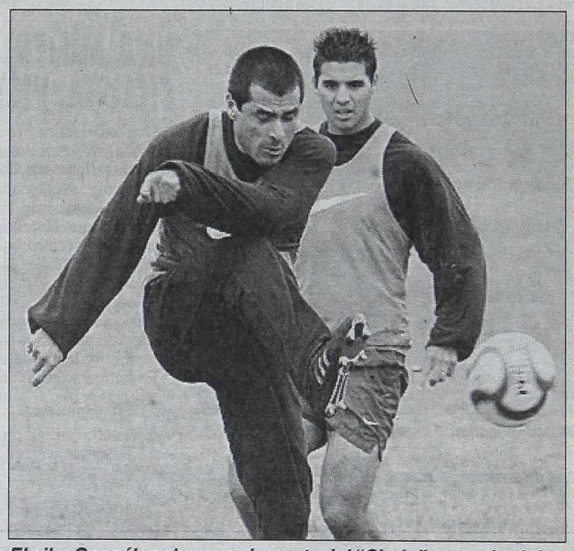

El pibe González observa el remate del "Chelo" antes de viajar.

Los quiteños sí que están "relocos" y saltan de contentos

QUITO, 24.- Los hinchas de El Nacional, rival de Boca recibieron la mejor noticia del año, ¿Cuál fue? la ausencia de Juan Román Riquelme en el primer equipo argentino. Y claro, si bien se lamentan por no poder ver en acción a quien consideran uno de los mejores jugadores del mundo, están más que contentos porque interpretan que los hombres dirigidos por el maestro Oscar Tabárez llegan disminuido.

Son muchos los quiteños que esperaban ver a Boca con todas sus estrellas, y por supuesto al Romy, pero esos mismos que pagaban por ir a verlos jugar, hoy lo hacen con cierta tranquilidad ya que el rival del equipo de las Fuerzas Armadas no tendrá la misma potencia que con el él.

Pero si bien no estará Riquelme, los ecuatorianos esperan que sí esté en el primer equipo Abel Balbo, y eso es importante para la parcialidad local ya que verán en acción a un jugador de trayectoria mundial.

Respecto a la presencia del primer equipo boquense, la prensa local ya destaca su poderío, más allá de la gran ausencia. De cualquier manera, la gente ya se volcó a sacar sus localidades y se interpreta que si bien el estadio no estaría lleno en su totalidad, habría una gran cantidad de espectadores.

El apuro de la gente por sacar su entrada es que en este tipo de partidos internacionales, como así también en las corridas de toros, y espectáculo musicales, es que los revendedores hacen su agosto. Adquieren miles de tickets, y después los venden a un precio que a veces cuadruplican su costo.

"ENOJO" DE RIQUELME

quelme, quien alegó "problemas personales y no poner a su familia en peligro" para justificar su decisión de no viajar a Ecuador, practicó normalmente en el predio de Casa Amarilla y al término del entrenamiento se retiró raudamente a su domicilio sin efectuar declaraciones a los medios de prensa. Según se pudo averiguar, Riquelme estaría afectado anímicamente por una información periodística que dio a conocer una versión policial respecto de los entregadores de su hermano Cristian, de 18 años, quien fue secuestrado el 2 de abril pasado y liberado 30 horas después tras pagarse un rescate de 160.000 dólares. En ese sentido, la comisión directiva de Boca difundió, a través del vicepresidente Pedro Pompilio, un comunicado de prensa en el que se informó que "finalizado el entrenamiento Riquelme manifestó al entrenador Oscar Tabárez su decisión de no viajar al exterior para jugar ante El Nacional". Ese comunicado transmitido por Pompilio agregó que Riquelme "fundamenta su decisión en las revelaciones efectuadas por un programa de televisión y que se suman a otras emitidas en diversos medios con anterioridad, todas relacionadas con el lamentable episodio que le tocó vivir. La situación lo afectó y considera que si viaja pondría a su familia en peligro".

Todo eso influyó para que Román tome la drástica decisión de no viajar con el plantel hacia Ecuador

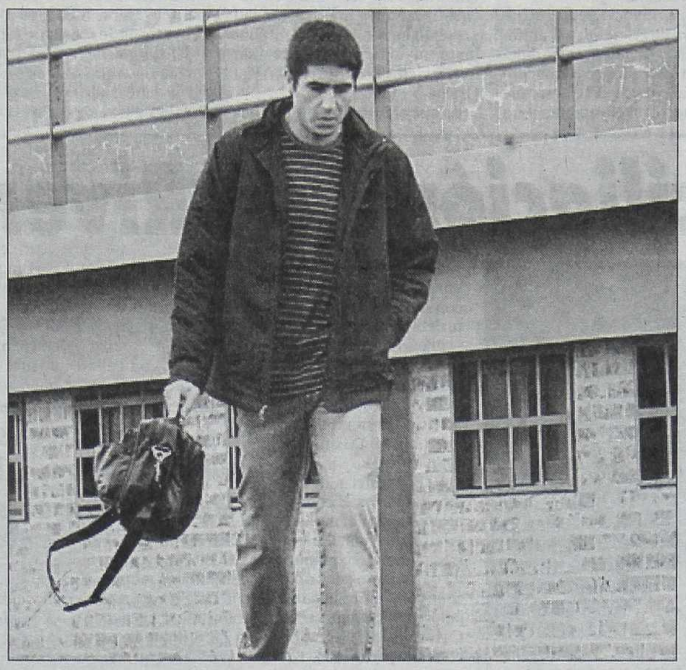

No sólo el rostro, todo el cuerpo de Riquelme demuestra la preocupación.

En el secuestro de su hermano hay un "poli"

Un policía retirado que figura entre los casi 40 detenidos por el secuestro de uno de los hermanos del jugador de Boca, Juan Román Riquelme, está acusado por un homicidio ocurrido el último 3 de abril en jurisdicción de Pablo Nogués, al noroeste del Gran Buenos Aires. Así lo informó un jefe policial, que indicó que el policía retirado Omar Obdulio Pérez, de 38 años, quien fue señalado como presunto responsable del asesinato de Jorge Sandoval, de 50 años. Pérez, que había sido exonerado de la Bonaerense en 1995 por una causa penal, se encuentra detenido desde el 13 de abril último por su presunta participación en el secuestro de Cristian Riquelme, de 18 años, hermano del 10 de Boca. El hecho se produjo el 2 de abril último, un día antes del crimen que se le atribuye a Pérez, cuando Riquelme se encontraba con dos amigos y fue interceptado por dos jóvenes que se lo llevaron en un auto. El propio ídolo "xeneize" y su representante, fueron los que llevaron adelante las negociaciones telefónicas que concluyeron con la liberación de Cristian, jugador de las inferiores de Platense. El joven fue liberado en pleno centro de Ramos Mejía, tras 28 horas de cautiverio, previo pago de 160.000 dólares exigidos como rescate por los secuestradores. Una semana después del episodio, el 13 de abril,. La policía bonaerense realizó un operativo en las villas "La Cárcova", "Hidalgo" y "La Corea", donde fueron detenidas más de 40 personas.

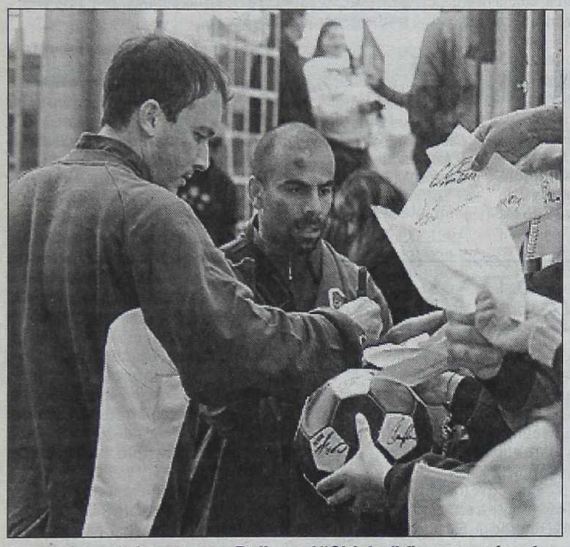

La partida estaba cercana Balbo y el "Chicho" firman autógrafos.

LA POLICIA ES LA QUE DECIDIRA A QUE HORA VA EL PARTIDO CON BANFIELD

La Policía definirá en las próximas horas el horario definitivo que tendrá el domingo próximo el partido Banfield-Boca, como así también el clásico River-Racing, por la decimosexta fecha del torneo Clausura de Primera División.

En principio se había dispuesto que el cotejo en el Monumental se jugara a partir de las 14.45 y que el de la cancha de Banfield comenzara a las 17.10, ambos por TV, pero por la noche la programación quedó en suspenso hasta mañana con el argumento de buscar lo más adecuado por cuestiones de seguridad.

Se especula que uno de los encuentros irá aproximadamente a las 14 y el otro, a las 16.

Lo que se pretende evitar es que esos compromisos se desarrollen o terminen en horarios nocturnos, como así también que las hinchadas de Boca y Racing se crucen en ningún momento.

• **BUENAS NOTICIAS.** A la casi segura reaparición de Josemir Lujambio el domingo contra Boca, se sumó una noticia muy esperada por parte del plantel: los jugadores acordaron con los dirigentes un premio de 400.000 pesos si logran seguir en primera.

Igualmente, claro está, el primer paso hacia esa meta deberá darse el fin de semana. Y el regreso del uruguayo no será el único cambio que presentará el equipo. Tal como anunciáramos en nuestras ediciones de la víspera, Javier Sanguinetti, quien acumuló cinco amarillas, y Pablo Lezcano, que fue expulsado, no serán de la partida. Por lo tanto, el que vio la tarjeta roja ingresará por el uruguayo, mientras que Brahaman Sinisterra lo haría por Sanguinetti marcando punta izquierda. En consecuencia, Banfield iría con Lucchetti; Cocca, Adrián González, Santiago Rodríguez y Sinisterra; Santa Cruz, Leiva, Del Río -tiene pubalgia pero llegaría- y Walter Giménez; José Luis Sánchez y Lujambio.

Continuando por el lado del sur, el plantel dirigido por Luis Garisto se encontró, como millones de argentinos, con el feriado bancario. Los futbolistas recibieron luego del partido el pago, en cheques, de la mitad que restaba para saldar el sueldo de enero. Por lo tanto ahora sólo les queda esperar.

"NO TENGO NADA CONTRA PERNIA Y GALVAN"

"Con Pernía y Galván está todo bien. No tengo nada contra ellos y cuando se pongan bien físicamente tendrán las mismas chances que los demás, porque están en mis planes". La frase corresponde al técnico de Independiente, Américo Rubén Gallego, quien de esta manera intentó ponerle paños fríos a la relación que lo une con Mariano Pernía y Gastón Galván, a quienes luego de elogiar antes de asumir, los "borró" intempestivamente argumentando que no se encuentran en su mejor forma física.

"A Vuoso lo estamos apoyando más que ningún otro por la falta de gol que estamos teniendo. Creo que va a cambiar la racha de él y del equipo, porque me parece que en los próximos cuatro partidos vamos a mejorar mucho, aunque tengamos un amistoso en México en el medio" añadió posteriormente.

"Cuando uno no pierde se mejora en uno de los aspectos. Defendimos con tres defensores y anduvieron muy bien, pues conseguimos mantener el cero en nuestro arco, algo que es importante. Igualmente, uno no puede conformarse porque se trata nada menos que de Independiente, que debe comenzar a ganar partidos" agregó.

"Estoy contento de que puedo trabajar toda esta semana, porque el domingo, evidentemente, vamos a tener que jugar mucho mejor. Hasta ahora no pudimos disponer de tres días seguidos para ensayar en la parte técnico-táctica. Esta semana tendré algunos días para trabajar en determinados movimientos, como por ejemplo en el manejo de la pelota y en otros conceptos más específicos" sostuvo luego el DT.

Momentos después, el ex técnico de River señaló que "Independiente tiene muy buenas canchas y por eso trataremos de trabajar en la definición, porque es algo que realmente me preocupa. Independiente es un grande y con los jugadores que tiene no puede estar sin convertir. Los hinchas no están acostumbrados a ver a Independiente en la posición que hoy está. Estamos mentalizados y podemos salir del fondo".

PARA "PINCHARLO" A ESTUDIANTES, SILVERA

Se viene otra dura para Independiente. El equipo de Américo Gallego recibe a Estudiantes y el técnico volvería a meter variantes. Ahora, la modificación del "Tolo" apuntaría al regreso de Andrés Silvera en los últimos metros, aunque todavía no se conoce el nombre de quién le dejará el lugar al ex Unión. La determinación de Gallego dejó en claro algo que anticipó cuando llegó a Avellaneda, pues parece que, hasta que no encuentre el equipo, no dejará de explotar el recambio.

Decimos esto porque Gallego apeló a dos ataques distintos en los últimos tres partidos. Matías Vuoso y Pablo Cuba jugaron ante Talleres y Huracán. Vuoso y el "Yerbatero" Claudio González arrancaron ante Unión, el domingo. Pero el atacante que el técnico quiere en el primer equipo es Andrés Silvera, quien no pudo jugar en Santa Fe porque una cláusula especial le impedía enfrentar a su ex club. ¿Será titular el domingo ante Estudiantes? ¿Saldrá Vuoso, cuyas últimas actuaciones no han sido buenas? En el plano defensivo, Gallego cambió la defensa cuando visitó a Unión porque Hernán Franco estaba suspendido y porque consideró que Mariano Pernía y el "Avión" Ramírez no debían jugar. Para este fin de semana vuelve a contar con Franco. ¿Lo pondrá de nuevo como central? Si se piensa en la potencia que tiene el juego aéreo de Estudiantes la respuesta debería ser afirmativa. ¿Y Ramírez y Pernía?

En la vuelta al entrenamiento, el plantel realizó trabajos físicos y luego algunos ejercicios con pelota. Gallego no dio mayores precisiones respecto de lo que tiene planeado por lo que el equipo mantiene todas las incógnitas ya apuntadas.

Quienes tienen lugar asegurado en el equipo... de reserva son Gabriel Milito y Ariel Rocha. El defensor volvió a jugar en esa categoría en Santa Fe y volverá a hacerlo en el preliminar contra Estudiantes. El arquero, ya repuesto de la operación de pubialgia, reaparecerá contra el "pincha".

A FALTA DE UN "BURRITO", PEDIRAN AL "CHORI" DOMINGUEZ

La casi segura citación de Marcelo Bielsa a Ariel Ortega dentro de algunos días derivará en un nuevo dolor de cabeza para Ramón Díaz y los dirigentes de River, quienes deberán ceder al "Burrito" para que se incorpore al representativo nacional que viajará al continente asiático para disputar el mundial.

Por tal motivo, se pedirá la habilitación de Alejandro Domínguez para ser incluido entre quienes están inscriptos en el campeonato local, ya que el "Chori" fue contratado exclusivamente para jugar la Copa Libertadores de América. Para ser claros, dos fechas antes de la finalización del presente torneo Clausura, el conjunto "millonario" se quedará sin los servicios del "Burrito" Ariel Ortega.

Es que el futbolista jujeño deberá abandonar el plantel el próximo 5 de mayo y automáticamente ponerse bajo las ordenes del entrenador rosarino, en las prácticas que llevará adelante la Selección argentina, en ese tramo ya ingresando en la recta final de la preparación para el certamen a desarrollarse en Korea-Japón. Por lo tanto, el club resolvió realizar un pedido para que sea habilitado para jugar, en lugar del "Burrito", el delantero Alejandro Domínguez, quien hasta ahora sólo puede jugar en la Copa Libertadores.

Sin "conciliación" en River-Gremio

El "Chori" Domínguez, bien en la primera parte de la Libertadores.

Con el aliciente que seguramente significa para el equipo ser el único líder del torneo Clausura, pero con sus esperanzas envueltas en un gran interrogante debido a la posible ausencia de su máxima figura, el jujeño Ariel Ortega, River, que su última presentación por la Copa Libertadores empató con Talleres 1-1, recibirá esta noche a Gremio, de Brasil, que llega de perder 5-1 con el Atlético Paranaense por el torneo Minas do Sul de ese país.

El encuentro, que comenzará a las 21.40, será arbitrado por el paraguayo Carlos Amarilla y corresponderá al conjunto de partidos que esta semana dará inicio a los octavos de final del certamen continental. El elenco de Ramón Díaz tendrá a Alejandro Domínguez en la delantera junto a Fernando Cavenaghi. El "Chori" volverá a ser titular después de varios partidos.

River recibirá esta noche a Gremio, por los octavos de final de la Copa Libertadores, con la premisa de lograr un resultado que le permita afrontar con tranquilidad la revancha en Porto Alegre. El partido, que enfrentará a dos equipos con larga tradición en este certamen, se jugará en el Monumental y dará comienzo a las 21.40.

Los de Núñez finalizaron detrás del América de México en el Grupo 7 en la primera fase, mientras que Gremio se adjudicó el Grupo 2, con 12 puntos (4 triunfos y 2 derrotas), por encima de Cienciano, 12 de Octubre y Oriente Petrolero.

Los de Ramón reciben a los brasileños por la segunda fase de la Libertadores y la gran duda es si va a estar Ortega

Aunque River está peleando en el Clausura, que lo tiene como puntero y pese a que el domingo tendrá por rival a uno de sus más peligrosos perseguidores, Racing, el técnico Ramón Díaz dispuso jugar con lo mejor que tiene. En cambio, Gremio llega en un mal momento, ya que el sábado pasado perdió por 5 a 1 como local ante Atlético Paranaense por las semifinales del torneo Minas do Sul y la "torcida" insultó a los jugadores en el entrenamiento siguiente.

Más allá de esa falsa performance, el equipo dirigido por Tité es peligroso, cuenta con el goleador de la copa, Rodrigo Mendes, y entre los antecedentes más cercanos se encuentran los dos partidos que le ganó a River en la Copa Mercosur del año pasado.

Los valores de las entradas para esta noche son los siguientes: plateas laterales medias y bajas: socios $15 e invitados $20; plateas laterales altas: $10 y $15; plateas cabeceras medias y bajas: $7 y $10; entradas generales: $4 y $6.

RIVER	GREMIO
Comizzo; Garcé, Ayala y Rojas; Coudet, Ledesma, C. Husaín o Cambiasso y Zapata; Ortega o D'Alessandro; A. Domínguez y Cavenaghi. DT: Ramón Díaz.	*Martini; Gavíao, Anderson Polga y Roger; Anderson Lima, Claudiomiro, Tinga y Zinho; Gilberto; Luizao y Rodrigo Mendes. DT: Tité.*

***Arbitro**: Carlos Amarilla (Paraguay). - **Cancha**: River.*
***Hora de inicio**: 21.40.*

¿Y... POR CASA COMO ANDAMOS?

• **CHACARITA.** El equipo se prepara con todo de cara al encuentro a jugarse el domingo nada menos que ante un necesitado como es Lanús. Si bien los "funebreros" tienen que sacar todavía un punto para salir de la promoción, de los dos equipos el que esta más complicado es el conjunto sureño, que llegará con nuevo técnico. Debido a su importancia, el encuentro seguramente tendrá un marco muy bueno de público. Respecto a los integrantes del plantel, están entonados por el resultado obtenido ante River en el Monumental, y ni piensan ni hablan sobre la temida promoción. Se diría que al contrario, ya que hay algunos jugadores que ni sabían que estaban cerca, entre ellos, Navarro Montoya.

• **LANUS.** El profesor Daniel Córdoba llegó con todos los libros a Lanús, dispuesto a sacarlo del pozo. Por lo tanto tiró los programas arriba del escritorio y los alumnos, en sus respectivos pupitres, se dedicaron a escucharlo. Desde su arribo buscó afanosamente levantar el animo a los jugadores. Sabe que no es nada fácil, pero lo intenta. En una charla con la prensa, se le preguntó a Córdoba sobre la motivación que aplicaba hacia sus dirigidos y el entrenador de Lanús se encargó de aclarar: "Yo no motivo a los jugadores, yo los incentivo". ¿Qué tal? Más allá de cómo quieran llamar al tema, los jugadores cambiaron varias cosas y, por lo menos, se los ve más contentos pese al difícil compromiso que tendrán ante Chacarita en San Martín.

• **HURACAN.** Miguel Brindisi ya está trabajando con todo de cara al encuentro que sostendrán ante un desesperado Belgrano. Si bien todavía el entrenador no dio a conocer la formación del equipo, se pudo saber, por los primeros movimientos de la semana, que Cellay ingresaría por Graieb, Marcelo Gómez por Ortiz y la duda está en si se recuperará Garipe.

• **CHICAGO.** Mientras la mayoría de los equipos no "se da respiro" y en muchos de los casos permanecen concentrados incluso hasta después de cada partido, el técnico de Chicago, Francisco Ferraro, evidenció una clara muestra de la tranquilidad que impera en su plantel después de empatar con Boca en la Bombonera y ganarle a Banfield un partido importantísimo por el descenso. El entrenador les otorgó a sus dirigidos lunes y martes libres, por lo que recién hoy volvieron a las prácticas.

Si bien "equipo que gana no se toca", parece que el técnico hará caso omiso a esta populosa frase y determinará el retorno de Facundo Argüello, luego de cumplir la suspensión, en lugar de Magnín. No hay lesionados ni suspendidos, motivo por el cual no se espera ninguna otra modificación. Chicago iría con Velázquez; Argüello o Magnín, Herbella, Orsi y Barbona; Manrique, Cardozo, Huerta y Kmet; Christian Gómez y Oscar Gómez.

• **ESTUDIANTES**. Oscar Craviotto realizará tres cambios el próximo domingo cuando visite a Independiente.

El técnico contará con el regreso de tres habituales titulares: el defensor Juan Fernández -quien pasaría al fútbol alemán al finalizar el certamen-, el volante Raúl Cascini y el delantero Ezequiel Maggiolo.

Fernández se recuperó de una lesión en la pierna izquierda e ingresará por Federico Bergara. Cascini, en tanto, cumplió dos fechas de suspensión y regresará en lugar de Marcos Gelabert, mientras que Maggiolo lo hará por Mauricio Piersimone.

Entonces el equipo irá con Marcelo Misetich; Juan Fernández, Pablo Quatrocchi, Diego Colotto, Juan Manuel Azconzábal; Alejandro Osorio, Raúl Cascini, Ariel Zapata; Roberto Pompei; Ernesto Farías y Ezequiel Maggiolo.

• **TALLERES-BELGRANO**. El tema en Córdoba pasa por los serios destrozos que dejaron los incidentes que protagonizaron los hinchas de Belgrano con la policía durante el encuentro en que los "Piratas" cayeron ante los de la "T". El problema es que los arreglos se han calculado en 10.000 pesos y todavía no saben de dónde sacarán dicho monto o, mejor dicho, quién pagará lo que rompieron.

AVISOS AGRUPADOS

COLITAS ESPECTACULARES
Bebitas Pechugonas y Colegiala Ardiente
24 Hs. 4342-9104 $30

GATITAS LAS MEJORES
NENITAS 95-60-90
$30 c/u $10 bucal 24hs 4825-4210

VALE Y LOLY ACTRICES PORNO
STRIPPER 1/2 $ 15 1h. $ 25 24 hs.
PRIV. DOM. 4382-0477

RUBIA Y MOROCHA
Se toman todo + colita
4311-6146 1/2 h. $15 1h. $25 24hs.

BELEN 23 MISIONERA
COMPLETA 8 a 22hs
1h $20*4373-2798

VENI ACABA EN MIS LABIOS
de fuego nenita alucinante
4782-9364 24hs.

TRAVESTI ALICIA
$10 ACTIVA/PASIVA
TE: 4372-7162

NATTY TE TRAGA LA LECHITA
Y TE ENTREGA LA COLITA
$ 10 $ 15 24 Hs 4312-7195

2 JUNTITAS
Para vos ¿te imaginás? 24 hs.
$ 20 4371-5006

TRAV. SOL RUBIA DE PLAYBOY
Vale todo promo $5 $15 $20
4953-8178

BIBI 23 PARAGUAYITA
VALE TODO!!!
$20*4373-6861

LAURITA Y DEBORA
Combinación mortal 1 x $30
2x $50 4805-0402

AMIGUITAS MIMOSAS
22 años te besan todo 1 $30
2 x $50 4833-7073

NIÑA PARAGUAYITA
Prom. $20 24 HS. Pasteur 381 2º piso
4951-6212

PARAGUAYITA 19 VICIOSAS
BC S/GL COLA P/ESTRENAR 1/2 $15
1h. $25 Priv. Dom. 24 hs. 4953-9478

POTRA SALVAJE
CABALGUEMOS JUNTOS
$30 1hs. $10 bucal 24hs 4824-3382

PAULA RUBIA Y CALIENTE
1 hora $20
PATAGONES - LIBERTAD 4381-4825

CECILIA
NENA DULCE BUCAL + 69 + COLITA
$ 20 24 hs. 4612-1627

AVISOS AGRUPADOS

PAARAGUAYITA 37
Bucal + Colita $15 sola
4384-7564

PAATRY 43 y CARO 41
Colas Adictas
2 x $20 24 hs.4381-4954

HERMOSAS SENSUALES BEBOTAS
TODAS PARA VOS Z/SUR 15-4044-2263

ANDREA 35
Adicta al sexo anal y oral Compl.
$15 24hs. Sola 4384-1141

MULATA ANDREA 120-60-100
BUCAL $5 1/2H $10 1H $20
4371-7027

BEBOTA ACABADORA
1/2 $ 15 1 h. $25 24 hs.
Priv. Dom. 4313-7466

SIN MENTIRAS!!!
Veni a acabar en mis labios de fuegoooo!!!!
4786-0310 24hs.

BOQUITA $ 5
1/2 H $ 15 - 1 H $ 20
1 H c/COLA + 69 $ 30
Corrientes 1642 p. 1 "23"
4371-2802

PUSO LA MARCHA ATRAS Y ATROPELLO A UN "HINCHA"

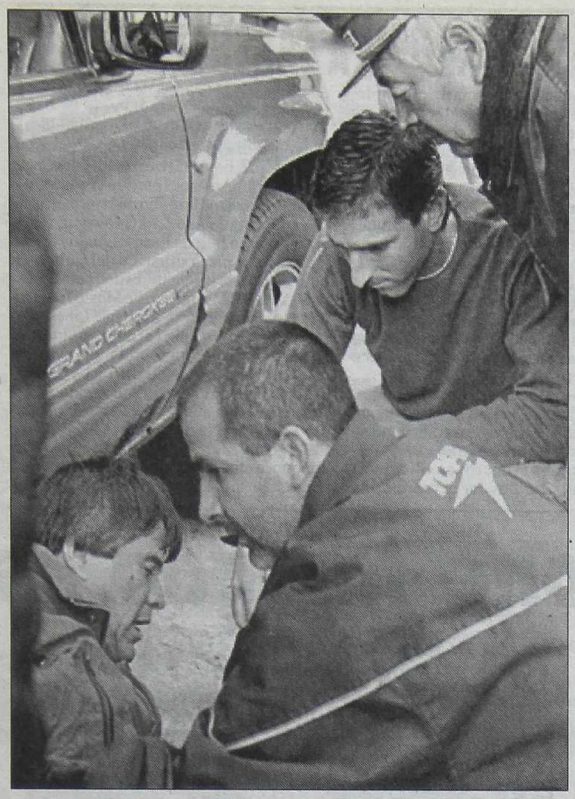

Momento en que Ubeda y un auxiliar atienden al hincha golpeado.

El defensor de Racing, Claudio Ubeda, atropelló a un colaborador del club mientras se retiraba a bordo de su moderna camioneta del estadio de Avellaneda, donde el plantel dirigido por Carlos Merlo había realizado el entrenamiento. El episodio, que sembró un marcado nerviosismo entre los presentes, se produjo luego de que el futbolista rosarino intentara "escapar" del periodismo y de los hinchas que aguardaban a los jugadores en el playón de estacionamiento, aunque lo hizo con tanta vehemencia y mala suerte que, marcha atrás, llevó por delante a un empleado de la institución conocido como "El Mono". De todos modos, y si bien se vivieron momentos tensos durante algunos minutos, este hombre fue atendido por el médico del plantel y se certificó que solo había recibido "un fuerte golpe a la altura del glúteo".

El "chiste" comenzó así. Algunos jugadores de Racing salieron bastante apurados, tratando de esquivar el "acoso" de unos cuantos hinchas que estaban esperando un autógrafo y por supuesto de los numerosos periodistas que se acercaron para "participar del primer capítulo del operativo anti River". Claudio Ubeda salió rápidamente del vestuario en busca de su camioneta que estaba estacionada a pocos metros de la puerta del camarín junto a Gabriel Loeschbor y Javier Lux.

Claudio Ubeda salía del entrenamiento y protagonizó un leve accidente

Ubeda puso en marcha el motor, Claudio aceleró y dio marcha atrás, pero se le fue "la mano con el pie derecho". El capitán atropelló a Raúl Ramírez, un colaborador del personal de seguridad del estadio. Inmediatamente, los jugadores bajaron para asistir al accidentado, quien se levantó rápidamente y fue asistido en una sala que está cerca del vestuario por el doctor, Miguel khoury. Finalmente, el médico constató que sólo se trataba de un fuerte golpe en el glúteo derecho. Ramírez, a quien apodan el "Mono" es hincha fanático de Racing y hasta hace un tiempo estuvo relacionado con la Guardia Imperial.

Campagnuolo, por las dudas, aprende inglés

Las excelentes actuaciones del arquero de Racing "tentaron" a los dirigentes ingleses, quienes habrían hecho una importante oferta para contratar al jugador y, por ende, desataron un interrogante que ya "copó" la mitad de Avellaneda: ¿Gustavo Campagnuolo al Manchester? Blanquiceleste arregló con el "Ciclón" la compra del pase.

• **EN MARCHA:** Con el "menú completo" a su disposición, Reinaldo Merlo arrancó la semana previa al trascendente encuentro frente a River. Si bien "Mostaza" no dio pistas respecto de la formación que presentará ante el equipo de Ramón Díaz, la duda está instalada: ¿Arano o Gustavo Barros Schelotto?...

CONTRA EL BICHO NO IRIA MESSERA

La mayor preocupación en Gimnasia sigue siendo Mariano Messera, que se viene recuperando de una distensión muscular en la cara posterior de la pierna izquierda (lesión que le impidió estar frente a Lanús), porque sigue en duda para jugar frente a Argentinos.

Messera , lleva a cabo una tarea física diferenciada seguido de cerca por el cuerpo técnico que aguardará hasta último momento su evolución física para determinar si puede jugar o no. En principio, de no hacerlo, su lugar en el equipo, como ocurrió frente a los "granates", será cubierto por el uruguayo Diego Scotti.

El técnico Carlos Ramacciotti, en forma sorpresiva, realizó hoy una práctica de fútbol que se prolongó por espacio de media hora.

El equipo titular estuvo integrado por los mismos jugadores que vencieron a Lanús en la última fecha: Enzo Noce; Germán Noce, Jorge San Esteban y Marcelo Goux; Pedro Troglio, Guillermo Sanguinetti, Esteban González y Gonzalo Choy González; Diego Scotti; Claudio Enría y Facundo Sava.

Ramacciotti admitió que "todavía la chance de salir campeón está intacta y no hay que desaprovecharla. A mí me gustó la entrega que tuvieron los jugadores ante Lanús y por eso se ganó de manera práctica. Nadie dejó de correr y de meter.

¡Mirá vos! una estatua de "Mostaza"

La voz ronca e inconfundible se entrecortó ante semejante reconocimiento: "Realmente estoy muy contento y les agradezco a todos los hinchas que juntaron peso por peso para hacer esta estatua", dijo el técnico de Racing, Reinaldo Merlo, en medio del homenaje que organizaron los simpatizantes para "inaugurar" el monumento al técnico. "Es un orgullo. Soy yo quien recibe esto que en realidad es de todo el equipo, de Blanquiceleste y de los hinchas, porque el título lo conseguimos entre todos. Con el esfuerzo de cada uno logramos el campeonato", agregó el entrenador.

"La primera vez que vi la estatua cuando todavía no estaba terminada, la verdad es que me impresionó un poco. Me quedé un rato mirándola junto con Daniel Zimmerman (el creador) y después se me pasó esa sensación rara que me provocó", se sinceró Merlo.

"Me hubiera gustado que estuvieran los jugadores y también Fernando Marín en este momento. Acá trabajamos todos juntos y siempre digo que lo principal son los jugadores. Ellos salen a la cancha y ganan los partidos; sin los muchachos no hubiera conseguido nada", reiteró una y otra vez el DT. Recordemos que el titular de la empresa gerenciadora se encuentra en Europa y en su momento mostró cierto disgusto hacia la estatua por considerar que ese tipo de reconocimientos "son para las personas que ya no están entre nosotros".

El homenaje se llevó a cabo en una galería de arte ubicada en Ricardo Gutiérrez 4426 en Villa Devoto. La estatua, que costó 1.800 pesos, permanecerá en ese lugar durante quince días, donde también se exhiben las monedas del campeonato (cuestan diez pesos), así que los fanáticos de la "Academia" podrán visitarla y sacarse fotos en el lugar. "Mostaza" llegó unos minutos después de las 19.30 acompañado por René Daulte, su amigo y ayudante de campo. Vale aclarar que ninguno de los integrantes del plantel estuvo en el encuentro.

Merlo posando junto a la estatua que lo inmortaliza.

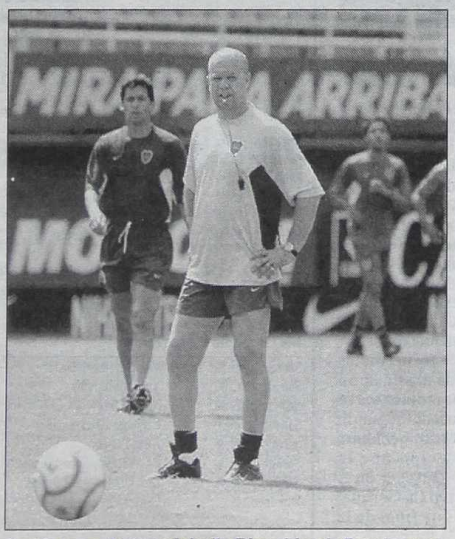

Ischia cuando "ayudaba" a Bianchi en la Bombonera.

ISCHIA, QUE TE VAYA COMO EL PELADO

En Vélez están preocupados en conseguir nuevo entrenador, y el que está más cerca de todos para estar al frente del equipo, es Carlos Ischia quien se haría cargo a partir del próximo torneo.

Ayer, en nuestras ediciones vespertina, dábamos cuenta del alejamiento de Edgardo Bauza y de la llegada en forma interina a la dirección técnica del primer equipo de Alberto Fanesi, quien es como se sabe, coordinador de las divisiones inferiores. También dimos como posible candidato a ocupar el cargo dejado vacante por el "Patón", a Carlos Ischia y es justamente el ex ayudante de campo de Carlos Bianchi el que tiene mayores posibilidades.

Pero en materia de contrataciones no hay nada dicho. Hay un gran consenso en el club para que el "pelado" Ischia llegue a trabajar, pero hay algunos directivos que tiraron otros nombres sobre el tapete, como ser el de Osvaldo "Chiche" Sosa (que también dimos ayer". Y como soñar no cuesta nada, alguien acerco el nombre del ex arquero de la institución, José Luis Chilavert, quien actualmente defiende la valla del Racing Estrasburgo francés, aunque ya anunció su deseo de volcarse a la dirección técnica en un futuro no muy lejano.

La intención de los dirigentes del club de Liniers consistirá en formularle al futuro DT un contrato por año (pese a que habrá elecciones generales en noviembre venidero) y la decisión debería ser tomada "en los próximos diez días", según informó una fuente velezana.

A todo esto, Alberto Fanesi, continúa trabajando en la Villa Olímpica.

En su primer día al frente del plantel, participó el experimentado volante José Horacio Basualdo, quien había sido apartado por Bauza y practicaba con los jóvenes de la cuarta división.

En tanto, también fue promovido el juvenil Patricio Pérez, quien procede de Talleres de Remedios de Escalada y se encontraba practicando con la división reserva.

Por otro lado, el lateral volante Federico Domínguez continúa al margen del plantel profesional (practica pero no será tenido en cuenta para los partidos oficiales) por decisión dirigencial.

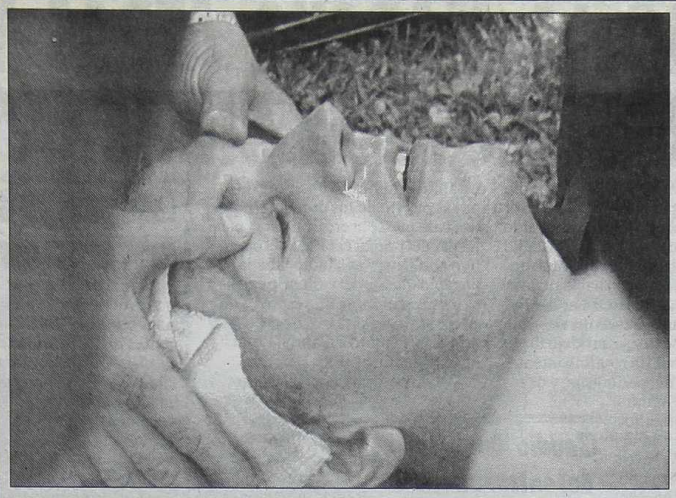

SALVAJE AGRESION A SANCHEZ EN CHILE

Está claro que la violencia no es propiedad exclusiva del fútbol argentino. Es "moneda corriente" en cualquier punto del planeta. Y fue precisamente una moneda el objeto que casi genera una tragedia. Angel Sánchez se retiraba rumbo a los vestuarios tras la primera etapa de Cobreloa-Olimpia por la Copa Libertadores cuando fue brutalmente agredido y como consecuencia de ello, derivado a un centro asistencial para recibir el alta médico en la madrugada de hoy.

Quien representará al referato argentino en el mundial cayó herido tras recibir en la sien derecha la moneda que fue arrojada con una honda desde la platea, lo que le provocó una herida cortante.

Sánchez fue levantado por sus asistentes, Daniel Giménez y Claudio Rossi y aunque apoyado en ellos y con algunas dificultades, pudo caminar hasta el vestuario.

Tras recibir los primeros auxilios en el mismo estadio, el árbitro fue llevado en una ambulancia al Hospital de la Mutual de Seguridad de Calama.

Los dirigentes del Cobreloa se manifestaron consternados por el incidente, que calificaron de extemporáneo e injustificado, pues en el campo de juego el partido era absolutamente normal. Al término de la primera etapa estaban igualado 1 a 1 (Mauricio Dinamarca marcó para el local e igualó Nelson Zelaya) aunque la situación del Cobreloa, después de este incidente, es delicada.

● **MAS COPA.** América de México demostró que es gran favorito a ganar la Libertadores al convertirse en el primer equipo que vence a Cienciano en la provincia peruana de Cusco. Las aguilas dieron un paso enorme hacia los cuartos de final al ganar 1 a 0 con gol de Reinaldo Navia. Idéntico marcador consiguió Nacional sobre América de Cali (gol de Marco Vanzini sobre la hora) aunque la eliminatoria está abierta porque ahora se jugará la revancha en Colombia.

Tranquiliza, pero pone las pautas

La continuidad de Marcelo Bielsa en la conducción técnica del seleccionado argentino está "garantizada hasta la finalización del mundial", de acuerdo a lo revelado por Julio Grondona, presidente de AFA, quien descartó así que el ex Vélez y Newell's decida abandonar su cargo por la abultada deuda que se mantiene con él.

Grondona confirmó que Bielsa dirigirá a la selección en el mundial, aunque aclaró que se le pesificará la deuda de este año

"Si trascendió que Bielsa no dirigirá el mundial es porque son noticias que se leen. Si yo digo que lo va a dirigir, nadie le da importancia. En cambio, uno lo dice, otro lo toma y así se ramifica. Tengo 50 años de eso", se quejó amargamente el directivo argentino.

Durante los últimos días (especialmente, después del amistoso del miércoles pasado ante Alemania en Sttutgart), las versiones respecto de que el "Loco" Bielsa se alejaría de la conducción técnica del representativo nacional crecieron y crecieron.

Sin embargo, para Grondona no existe ninguna duda de que el actual estratega del equipo albiceleste tiene "garantizada" su permanencia en el cargo hasta la finalización de la copa del mundo, prevista para el 30 de junio próximo.

Lo cierto es que las relaciones entre la dirigencia afista y el técnico están deterioradas, a partir de que Bielsa no percibió sus últimos salarios, razón por la cual se le adeuda una suma estimada en 490 mil dólares.

Y en realidad, la AFA pretende "pesificar" el vínculo contractual (firmado a fines del '98 y con un monto de 70 mil dólares mensuales), cuestión que le provoca urticaria al entrenador rosarino.

"En un país con inconvenientes económicos, todos tienen que renegociar su situación, y la AFA se va a hacer cargo de su deuda con Bielsa en dólares hasta el 31 de diciembre de 2001, pero lo más lógico es que en adelante se lo pase a pesos", sostuvo Grondona.

"La AFA tiene que responder a las deudas que corresponden al 31 de diciembre pasado, con los dólares que tendrá que pintar, dibujar o recibir del mundial, para que legalmente no haya problemas", agregó el directivo.

Pese a ello, el mandamás de la AFA reiteró la dificultad de cumplir con lo pactado porque "todos los contratos fueron pesificados, a excepción de los que otorga la FIFA a los participantes del mundial y del firmado por la indumentaria" deportiva que utiliza el seleccionado.

Por otra parte, Grondona confirmó que el seleccionado podría jugar un amistoso el 23 de mayo en Japón. El rival saldría de una terna que integran China, Túnez y los Estados Unidos.

Grondona acabó con las dudas surgidas en Alemania.

EL REAL TIENE "GROGGY" AL BARSA

Un golazo del fenomenal Zinedine Zidane y una exquisita definición de Steve McManaman pusieron al Real Madrid con un pie y medio en la definición de la Liga de Campeones. Con autoridad y aprovechando al máximo sus ocasiones, el equipo "merengue" le ganó a su archirrival Barcelona en el mismísimo Nou Camp por 2 a 0 y sólo una catástrofe puede alejarlo de Glasgow, la ciudad donde se jugará la final en mayo próximo.

Los argentinos del Barsa no rindieron. Si bien Roberto Bonano sufrió 2 goles notables, no se mostró seguro mientras Javier Saviola alternó malas con muy malas y jamás pudo elaborar alguna acción de riesgo junto a Kluivert. Evidentemente el equipo "azulgrana" sintió y mucho la ausencia de Rivaldo.

El argentino del Real, Santiago Solari, demostró porqué es titular indiscutido del equipo. Cuando tuvo que jugar, jugó y cuando tuvo que marcar, lo hizo sin inconvenientes. Fue un jugador solidario. Con éste resultado, Real puede darse el lujo de perder por un gol en el Bernabeu mientras el Barsa tiene que hacerlo por 2 goles: si repite el marcador habrá alargue; si se impone 3 a 1, 4 a 2, 5 a 3 etc, clasificará por la importancia de los tantos como visitante.

Beckham lo puede contar

David Beckham, astro del Manchester y el seleccionado de Inglaterra, salió ileso del accidente que sufrió hoy al chocar con su auto contra otro rodado en las cercanías de Hertfordshire, localidad en donde vive.

El talentoso futbolista chocó con su Mercedes Benz 500 contra un Ford Focus que era manejado por un policía fuera de servicio, en una curva cerrada en las cercanías de Hertfordshire. Pese al fuerte impacto Beckham salió ileso del rodado, que es automático y está valuado en 200.000 dólares, quedando todo en un nuevo susto

El jugador, casado con Victoria Adams (ex integrante del grupo de música pop inglés Spice Girls), en estos momentos se está recuperando de la fisura del segundo metatarsiano del pie izquierdo. Beckham se lesionó tras una infracción que le cometió el argentino Aldo Duscher en el cotejo Manchester-Deportivo La Coruña, de España, por los cuartos de final de la Liga de Campeones.

TOMANDO NOTA

PRIMERA "B" NACIONAL
Octogonal - Encuentros de Ida

Día	Hora	Partido	Cancha	Arbitro
Mañana	18.05 (TV)	At. Rafaela-Quilmes	At. Rafaela	Bassi
Sábado	14.35 (TV)	Godoy Cruz-Arsenal	Malvinas Arg.	Bongianino
Sábado	16.45 (TV)	El Porvenir-Huracán (TA)	El Porvenir	Boxler
Sábado	18	Instituto-Gimnasia (CU)	Instituto	Pompei

Octogonal - Encuentros Revancha

Día	Hora	Partido	Cancha	Arbitro
Martes	15.05 (TV)	Arsenal-Godoy Cruz	Arsenal	Favale
Martes	18.05 (TV)	Quilmes-At. Rafaela	Quilmes	Pompei
Martes	21	Huracán (TA)-El Porvenir	Huracán (TA)	Villarreal
Martes	21.30	Gimnasia (CU)-Instituto	Gimnasia (CU)	Rod. Rojas

PRIMERA "B"
36ª fecha

Día	Hora	Partido	Cancha	Arbitro
Sábado	15.30	San Miguel-Flandria	San Miguel	Sandanella
Sábado	15.30	Español-Dep. Merlo	Español	Sugliani
Sábado	15.30	Ferro-Sarmiento	Ferro	Lunati
Sábado	15.30	Armenio-Temperley	Armenio	Maglio
Sábado	15.30	Talleres-Morón	Talleres	Loureiro
Sábado	15.30	Estudiantes-Arg. de Quilmes	Estudiantes	Sabino
Sábado	15.30	Cambaceres-Italiano	Cambaceres	Azpiolea
Sábado	15.30	Brown-Atlanta	Brown	Rietti
Sábado	15.30	Argentino (R)-All Boys	Argentino (R)	Carlomagno
Sábado	15.30	Ituzaingó-Tristán Suárez	Ituzaingó	Beligoy
Domingo	12.35 (TV)	Alte. Brown-San Telmo	Alte. Brown	D'Amico

PRIMERA "C"
Torneo Clausura
14ª fecha

Día	Hora	Partido	Cancha	Arbitro
Sábado	15.30	Acassuso-Dock Sud	Acassuso	Derevnín
Sábado	15.30	Barracas C.-Villa Dálmine	Barracas C.	Bragazzi
Sábado	15.30	Laferrere-Comunicaciones	Laferrere	Venturi
Sábado	15.30	Arg. de Merlo-Liniers	Arg. de Merlo	M. Sánchez
Sábado	15.30	Cañuelas-Excursionistas	Cañuelas	Otero
Sábado	15.30	San Martín-Midland	San Martín	Sciancalepore
Sábado	15.30	Lamadrid-Luján	Lamadrid	Morandi
Sábado	15.30	J.J. Urquiza-Colegiales	J.J. Urquiza	J. Moreno
Sábado	15.30	Berazategui-Riestra	Berazategui	Krauss

PRIMERA "D"
Torneo Clausura
10ª fecha

Día	Hora	Partido	Cancha	Arbitro
Sábado	15.30	Vict. Arenas-Ballester	Vict. Arenas	Pérsico
Sábado	15.30	Yupanqui-Muñiz	Sacachispas	Prieto
Sábado	15.30	Alem-Fénix	Alem	Abalo
Sábado	15.30	Claypole-Juv. Unida	Claypole	Barraza
Sábado	15.30	Atlas-Lugano	Atlas	Stoklas
Sábado	15.30	F.C. Urquiza-Sacachispas	F.C. Urquiza	Busca
Sábado	15.30	Def. Unidos-Sp. Barracas	Def. Unidos	Faraoni
Domingo	11	Centro Español-V. San Carlos	Ituzaingó	Grone

Libre: Puerto Nuevo.

RAFAELA Y QUILMES PONEN EN MARCHA EL OCTOGONAL

Llegó la hora de la verdad para dos de las ocho ilusiones que tiene la B Nacional. Atlético Rafaela y Quilmes darán el puntapié inicial del octogonal que determinará el acompañante de Olimpo a la primera división cuando mañana a partir de las 18.05 (con televisación en directo) animen en la ciudad santafesina el partido de ida de los cuartos de final. Jorge Ghiso, el entrenador del equipo local, aseguró que ya era un orgullo disputar esta instancia y más ante el "cervecero", a quien calificó como un gran candidato a ascender.

El petit torneo por otro ascenso a la primera división comienza mañana en la ciudad santafesina

En sus afirmaciones el DT quiso sacarles de encima la presión a sus dirigidos aunque, hoy por hoy, Quilmes no es más que Rafaela. Lo mejor que le puede ocurrir al equipo de Ricardo Gareca es jugar bien lejos de su terreno dado el clima raro que se respira por el sur bonaerense después del papelón del último sábado en Arrecifes. La gente de Quilmes está cansada de tantos fracasos -en las últimas dos temporadas perdió cinco finales y una semifinal- y exige que éste sea el momento de subir.

La espumita se le subió a varios porque la goleada sufrida frente a Almirante Brown dejó al equipo en la cuarta posición en la tabla general después de tener enormes chances de ser primero, lo que le hubiera dado, en caso de claudicar en el octogonal, una posibilidad de jugar una nueva Promoción.

Rafaela es tranquilidad pura. Con un plantel joven integrado en su mayoría por futbolistas de zonas aledañas consiguió ser el quinto mejor equipo de un torneo de 24 y así consiguió esta chance extra de pelear por el ascenso al fútbol grande.

No tiene las presiones que sí tendrá su rival: y ese es un elemento que le podría jugar a favor. Claro que deberá aprovechar la localía porque después tendrá que definir el acceso a semifinales en la "caldera cervecera".

ATLETICO RAFAELA	QUILMES
Medrán; Sekagya, Alejandro Castro y Ruiz Díaz; Juárez, Sanabria, Barrientos, Federico García y Segovia; Gandín y Del Bono. DT: Jorge Ghiso.	*Elizaga; Trullet, Alayes, Centurión y Biasotto; Filosa, Aragón, Lenguita, Lupidio y Giampietri; Mauricio López. DT: Ricardo Gareca.*

Arbitro: Gustavo Bassi.
Cancha: Atlético Rafaela.
Hora: 18.05 (por TyC Sports).

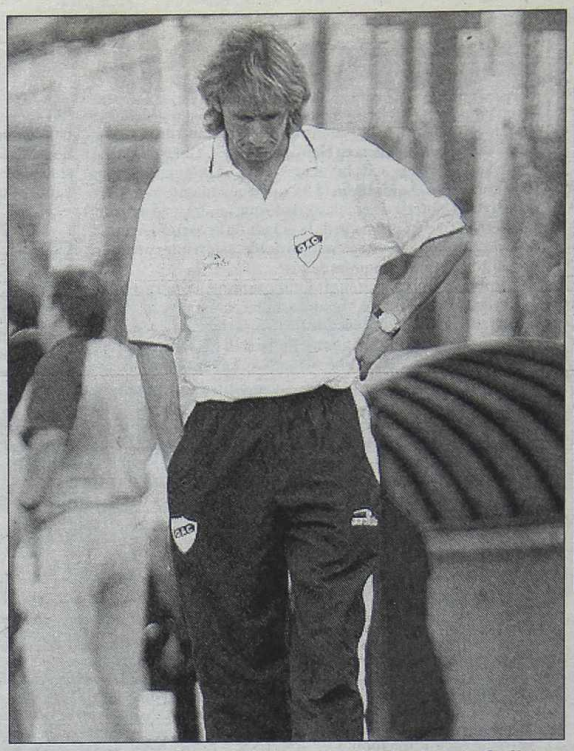

Está preocupado por los últimos rendimientos de Quilmes.

Gaudio, un argentino que brillan en Barcelona.

De a poco está "volviendo" Squillari

Si hace dos años fue semifinalista y en la temporada pasada llegó a los octavos de Roland Garros, había que exigirle a Franco Squillari la vuelta a los primeros planos del tenis mundial. Nadie podía entender sus malos tres meses y medio en este 2002 donde pareció haber perdido la confianza llegando al colmo con una derrota ante un pibe de 15 años en el Masters Series de Montecarlo. Pero aparentemente los malos momentos del zurdo de Deportes Racionales le quieren dar paso al Squillari que todos conocíamos. El argentino dio una nueva prueba de ello hoy al clasificarse para los octavos de final del torneo Conde de Godó en Barcelona, al lograr un importante triunfo sobre el francés Arnaud Clement por 6-1 y 6-4. Nuestro tenis podría asegurar un nombre en los cuartos si Guillermo Cañas vence al veterano español Sergi Bruguera porque en ese caso será el próximo adversario de Franco.

En tanto Agustín Calleri se despidió del torneo al perder con el marroquí Younes El Aynaoui por 6-3, 3-0 y abandono. Gastón Gaudio, que ayer había clasificado a los octavos tras la gran victoria sobre el sueco Thomas Enqvist, enfrentará mañana al español Carlos Moyá, finalista en Montecarlo y vencedor del italiano Andrea Gaudenzi por 6-3 y 6-3.

En otros resultados, Stefano Galvani venció a Yevgueni Kafelnikov por 7-6 (7-3) y 6-2 mientras Nicolás Lapentti hizo lo propio con el español Didac Pérez por 6-4, 6-7 (7-9) y 7-5.

● **PUERTA-SAMPRAS.** En su intento por recuperar terreno perdido, Mariano Puerta tendrá una prueba de fuego mañana en el torneo de Houston frente a Pete Sampras. El cordobés debutó en este torneo con una victoria sobre el inglés Martin Lee por 6-1 y 6-2. En tanto Guillermo Coria, que venció 6-0 y 6-3 a Luis Morejón, enfrentará al brasileño Flavio Saretta.

LIBERTAD, LO TUYO ES DIFICIL DE ENTENDER

La derrota por sólo un punto (78-77) en la primera final de la Liga Sudamericana lleva a dos conclusiones: Libertad no debe sentirse menos que el Vasco da Gama e incluso puede soñar con ganar esta noche en el Tijuca de Río cuando vuelvan a enfrentarse. El resultado genera bronca porque cuando se pierde por el mínimo margen queda la sensación de que se pudo ganar. Pero mucha más bronca da quedarse con las manos vacías después de gozar de una diferencia de 12 puntos que en el básquetbol cualquier equipo debiera administrar. Sin embargo el equipo de Sunchales se quedó, permitió la recuperación del Vasco y cuando volvió a tener ilusión de éxito, Mariano Cerutti se equivocó feo y todo quedó para los dueños de casa.

● **TNA.** Ben Hur y Ciclista Juninense vencieron como locales a La Unión de Colón y Deportivo Roca, respectivamente, y quedaron a un solo triunfo de acceder a la final del Torneo Nacional de Ascenso de básquetbol (TNA).

Ben Hur, el máximo candidato a obtener el único ascenso al torneo superior de la Liga Nacional, venció por 84 a 72, mientras que Ciclista Juninense lo hizo por 92 a 81.

UTAH Y ORLANDO TERMINARON FESTEJANDO

Utah Jazz superó a Sacramento Kings como visitante por 93-86 e igualó 1-1 la serie por los cuartos de final de la postemporada de la Conferencia Oeste de la NBA, contando como figura al reserva Donyell Marshall, quien sumó 19 puntos y 8 rebotes.

En tanto, Orlando Magic también festejó fuera de casa al superar a Charlotte Hornets por 111-103 en tiempo suplementario luego de empatar en 99, por la misma instancia en la Conferencia Este, y la serie está 1-1.

En Utah también sobresalió el veterano pivote Karl Malone, quien sumó 18 tantos y capturó 12 balones, mientras que el notable base John Stockton acumuló 13 puntos y 12 asistencias.

El escolta Tracy McGrady y el reserva Troy Hudson fueron las claves que guiaron a los Magic ante Charlote, en una serie que está igualada 1-1.

McGrady fue la gran figura al conseguir 31 puntos, con 11 de 23 tiros de campo y 9 de 12 desde la línea de personal, 11 rebotes y siete asistencias. Junto a McGrady surgió en el suplementario la figura de Hudson, quien aportó 26 puntos.

Con T de Traverso, pero no de Toyota

El múltiple campeón Juan María Traverso rescindió su vínculo contractual con el equipo Toyota que compite en el TC 2000 y está en plena etapa de negociaciones con otros tres equipos de la categoría. El lugar dejado vacante por el piloto de Ramallo sería ocupado por el sanjuanino Henry Martin, quien se encuentra en tratativas para formalizar su ingreso al equipo de la marca japonesa a partir de la competencia de San Juan. En tanto, el futuro de Traverso podría ser un Chevrolet Astra dentro de los equipos de Tulio Crespi o Hugo Bini. Aunque también existe la posibilidad de que vuelva a conducir un Honda Civic formando parte del Team Pro Racing, que lidera el cordobés Marcelo Bugliotti, siendo ésta última alternativa la que cuenta con más chances. El "Flaco" prueba su Chevrolet de cara a la competencia.

● **PRO RACING.** Este equipo pondrá dos autos en la carrera del próximo domingo en Trelew. Una será la misma que viene usando desde principios de año y cuya butaca ya se aseguró Daniel Cingolani. La otra, un segundo Ford Falcon, estará tripulado por el cordobés Marcelo Bugliotti y será alquilado provisoriamente a Walter Alifraco, aunque con motorización de Johnny de Benedictis.

DE UNA PASION (crónica)

● **CICLISTAS CON SCIOLI.** El secretario de Turismo y Deportes de la Nación, Daniel Scioli recibió a Juan Curuchet y Gabriel Simón (foto), quienes obtuvieron la medalla de plata en la prueba a la americana en la reciente Copa del Mundo de Monterrey. Curuchet logró además la de bronce en la especialidad vueltas puntuables. Con esa cosecha nuestro país logró la clasificación para el mundial de Dinamarca, a disputarse en setiembre.

● **ACHIQUE EN JORDAN.** La escudería británica, que todavía no consiguió ningún punto en el mundial de Fórmula Uno en la presente temporada, anunció hoy que llevará a cabo un plan de despidos que afectará al quince por ciento de los 230 mecánicos que componen su plantel.

● **DOS QUE BRILLAN EN LA EUROLIGA.** Emanuel Ginóbili y Marcelo Nicola, del Kinder Bologna y Benetton Treviso italianos, respectivamente, fueron incluidos en la nómina final de diez aspirantes a ser consagrados como los cinco integrantes del quinteto ideal de jugadores que protagonizó la edición 2002 de la Euroliga de básquetbol.

El anuncio se hará el próximo 4 de mayo en Bologna.

Potro Bell y Roam, de revancha

Al igual que ayer, palito de carreras se pondrán a disposición de los aficionados **mañana en el circo platense**. La función arrancará a las 15.30 y un par de horas más tarde, en la quinta prueba, dará comienzo el **quíntuplo** ($ 3), que nuevamente es lo más atractivo en materia de escolaso, dado que tendrá un agregado de **19.971,52** pesos, producto de la pifiada de la víspera. Asimismo, y como viene aconteciendo, el doblete de **triples** y **triplos** contará con **un par de luquitas** de base.

Como cotejo principal, en el séptimo turno se llevará a cabo el **Especial Jockey Club de Mendoza**, milla para todo caballo de cuatro años y mayor, ganador de tres o más carreras, y adquiere características de **revancha** entre **Potro Bell** y **Roam**, o sea, los que -en ese orden- definieron el Handicap Federico Plowes, separados por largo y medio en 1'23" y centavitos, con una escala de peso 60.5/61. Ahora se revierte la cuestión y el defensor del stud **El Mono** deberá otorgarle al del **Mariano A.** un par de kilos, ventaja que puede servirle para cobrarse desquite. Aunque, en rigor de verdad, deberá extremarse sobremanera, porque el hijo de **Potrillazo** está en un excelente momento, como lo demuestran sus tres éxitos al hilo, a cuál mejor. Veremos cómo queda la historia entre ellos.

En calidad de lances hay que considerar a **Partido Tom** y **Fijo**. El pupilo de 'Pelota' **Tadei** acaba de sacarse la reprise de cinco meses con un octavo puesto norteño y, ahora, bien podría mejorar su rendimiento y ser el mismo que el año pasado ganó y arrimó en cotejos de envergadura. Con respecto al hijo de **Parade Marshal**, irá en pelo y tiene buenos y frescos antecedentes, como el segundo a dos largos de El Dandy y el posterior guapo triunfo sobre Notición, ejemplar que enseguida se agenció un clásico listado en Palermo, es decir que su línea es importante.

EL SALVAVIDAS

Varios arrimes importantes logró en sus once presentaciones **DISCRE BETO (9º el 4)**, como el reciente cuarto puesto a tres cuerpos de Maxi Tiger, con apenas un puñadito de boletos. El tordillo está metido en un lote apto para sus medios y, creemos, en condiciones de clavar el número.

LA PLATA: PROGRAMA COMPLETO PARA LA REUNION DE MAÑANA

1ª CARRERA — Pr. DON BORGES (Com. Ap. Doble) - 1.100 Mts. — A las 15.30

(APUESTAS A GANADOR, SEGUNDO, EXACTA Y TRIFECTA - Triplo 1er. Pase)

4 ULT.PERF.				ANOTADOS	JOCKEY	e/k.	PADRE-MADRE	CUIDADOR
3L	5P	3L	1L	1 MISS PLUBINS	J.Micelli-3	457	Numerous-Plumeti	J.R.Gutiérrez
7P	3L	5L	2L	1a MISS SECRET	E.Gramática	457	Numerous-Secreto Love	Idem
5S	2S	1S	2P	2 YORK DEYRA	no correrá	457	York Shire-Landeyra	R.Pellegata
3L	1L	4L	9L	3 LA ORDALIA	M.O.Cardozo	555	Ultrasonido-Cantica	J.M.Pozzi
3L	2L	4L	1L	4 DIVA WEST	V.Cortella-4	457	Westbridge-Diya Quick	M.J.Rodríguez
9P	1L	2L	9S	4a PALE FINA	L.Sotelo-4	457	Pahlevi-Falina	Idem
0L	0S	3L	7L	5 MOSCA MORA	A.Rodríguez	457	Danny Jack-Franciscana	S.A.Alvarez
2L	1L	2L	4L	6 MISS DANCE	V.Molina-2	457	Numerous-Ilussion Dance	H.R.Pavarini
5P	4L	1L	8L	7 LA ANCESTRAL	P.Sotelo	457	Gold Spring-Las Raíces	M.A.S.Loza

Cand.: MISS PLUBINS (1) Enem.: Diva West (4) Sport: Miss Dance (6)

2ª CARRERA — Pr. SHEET TYPE (Fin. Ap. Doble - Com. Ap. Doble) - 1.800 Mts. — A las 16

(APUESTAS A GANADOR, SEGUNDO, TERCERO, EXACTA Y TRIFECTA - Triple 1er. Pase)

4 ULT.PERF.				ANOTADOS	JOCKEY	e/k.	PADRE-MADRE	CUIDADOR
5S	7L	0L	0L	1 MELIDE	X.X.	552	Late As Usual-On Board	J.J.Orozco
1P	2L	9P	1P	2 ROSADA GIRL	M.Loza-3	457	Portoferraio-Rosa Girl	A.H.Musso
1L	2L	4L	7L	3 SHY TROPICAL	M.O.Cardozo	457	Shy Tom-Topita Toss	C.Sobral
0S	3L	0S	5L	4 LA SEDUCCION	J.Cavallaro	457	Interprete-Tetralogia	L.J.Barceló
7S	3L	6L	7P	5 UNITADA	A.Marinhas-2	555	Parochial-United	R.M.González
3L	2P	6L	7S	6 BABY SMILE	M.Paganelli-4	457	Firery Ensign-Excepcional	J.E.Bianchi
0S	2L	4S	2L	7 MISS HOLLY	E.Gramática	457	Numerous-Dolly Toss	M.A.García
2P	1S	1L	5L	8 LUNA EPUYEN	J.R.Méndez	457	Algenib-Cara O Seca	J.E.Caro Caro
4L	0L	5L	1L	9 GREY DROP	L.Alday-4	457	Grey Owl-Cochevira	E.R.Pachamé

Cand.: MISS HOLLY (7) Enem.: La Seducción (4) Sport: Luna Epuyen (8)

3ª CARRERA — Pr. VENTANAL (Fin. Ap. Doble - Com. Ap. Doble) - 1.300 Mts. — A las 16.30

(APUESTAS A GANADOR, SEGUNDO, TERCERO, EXACTA, IMPERFECTA Y TRIFECTA)

4 ULT.PERF.				ANOTADOS	JOCKEY	e/k.	PADRE-MADRE	CUIDADOR
2L	2L	9P	4L	1 CHYPER	L.Galdeano	255	Morlaco-La Mercante	C.C.De Rose
—	0S	8L	5L	2 GATA GACHI	L.Villalba	255	Tidol-Negrita King	E.O.Donadío
—	—	—	—	3 MISS SKY	J.Medina	255	Numerous-Secret Sky	H.R.Pavarini
—	9L	9L	0L	4 CARTUCHERA	V.Soria	255	Slewsville-Fantochera Girl	E.A.Mondazzi
—	—	—	8L	5 PAKISTANI	A.Marinhas	255	Condor Cal-La Cabra	J.L.Taborda
—	—	8L	6L	6 SHY EXCLUSIVA	R.Cáceres	255	Shy Tom-Excesiva Toss	H.J.Oliva
—	—	9L	0L	7 SIEMBRA QUEEN	J.Guzmán	255	El Sembrador-Q. Lizzy Toss	D.H.Musachio
—	—	—	7L	8 ALAUNA	G.Hahn	255	Cleante-Altitud	A.F.Gómez
8L	5L	6L	5L	9 FREUDIANA	X.X.	255	Fadeyev-Fressange	A.D.Medina
—	—	—	—	10 CHANCE BORDEAUX	A.Rivero	255	Bordeaux Bob-M. Chance	D.A.Macías
—	—	—	—	11 BULLANGUERA ROAD	E.Gramática	255	Rampart Road-B. Park	J.C.Mirasso

Cand.: MISS SKY (3) Enem.: Alauna (8) Sport: Chyper (1)

4ª CARRERA — Pr. VACATION FITZ (Fin. Ap. Doble - Com. Ap. Doble) - 2.000 Mts. — A las 17

(APUESTAS A GANADOR, SEGUNDO, TERCERO, EXACTA, IMPERFECTA Y TRIFECTA)

4 ULT.PERF.				ANOTADOS	JOCKEY	e/k.	PADRE-MADRE	CUIDADOR
5L	7L	8L	0L	1 KATALUN	H.Figueroa-3	457	Indio Puma-Iardunkeria	J.C.Fiol
0P	9P	0P	9S	2 LIBERTADOR II	P.Leguizamón-2	457	Speakerphone-Lily's Puddle	C.A.Lómez
8S	7S	4S	9S	3 MEGA BOB	L.Carabajal	457	Banner Bob-Megan	J.A.Gardel
9P	0S	0L	9L	4 CONDE CAL	R.Villagra-3	457	Hesical-Que Dorada	C.O.Prícolo
6S	7S	2S	6S	5 REGALON	C.Quiroga-3	457	Rampart Road-Regala	R.H.Tavella
4L	8L	7S	6L	6 SINGER PARADE	J.Zunino	457	Parade Marshal-Simulación	R.A.Alvis
—	—	—	—	7 TIO FATIGA	M.Bértulo-4	457	Lucky Storm-Vampirata	N.H.Barragán
7P	0S	5S	0S	8 VUELO RASANTE	J.Jarcovsky	457	Pleasant Variety-Sosegada	J.C.Contreras
9L	6L	5L	4L	9 ARIANO	J.M.Fernández	457	Adyacente II-Pindy	A.B.Duffau
4L	3L	2L	7P	10 LABRADOR EXPRESS	N.Loureiro	554	L'Express-La Campagnola	A.Enríquez
0S	0S	0P	0S	11 GREAT BOY	D.Lemos-4	457	Ibero-My Great	J.A.Bretón
5L	3L	2L	5L	12 BEBE MIMOSO	L.Zálate	457	Bordeaux Bob-Mis Mima	T.Iparraguirre
7L	6L	7L	3L	13 TOSCA MARCELO	X.X.	457	Toscanini-La Pintora	F.O.Sálate

Cand.: REGALON (5) Enem.: Labrador Express (10) Sport: Bebé Mimoso (12)

5ª CARRERA — Pr. ME CONVIENE (Fin. Ap. Doble - Com. Ap. Doble) - 1.600 Mts. — A las 17.30

(APUESTAS A GANADOR, SEGUNDO, TERCERO, EXACTA Y TRIFECTA - Quíntuplo 1er. Pase)

4 ULT.PERF.				ANOTADOS	JOCKEY	e/k.	PADRE-MADRE	CUIDADOR
7L	5L	6L	7S	1 DANNY PAISANO	C.Oviedo-3	457	Danny Jack-Complacencia	J.M.Gamboggi
7L	5L	0L	0L	2 LAKE CONCERT	L.Zálate	457	Rudy's Fantasy-La Nordica	J.Cacciavillano
0L	0L	0L	7L	3 MARCADOR TOM	J.L.Fernández	457	Shy Tom-Marchande	C.C.De Rose
6L	3L	3L	3L	4 BRITISH SECRET	A.Cabrera	457	Rule Britannia-R. Secret	C.A.Galli
4L	3L	9S	0S	5 RUMOR	V.Soria-2	457	Rampart Road-Elizabetha	E.A.Mondazzi
1L	7L	4L	8L	6 WIDOW MAKER	M.Guzmán-4	457	El Aventurado-Bien Elegida	J.O.Torres
3L	0L	8P	6P	7 ABSURDO	A.Marinhas-2	457	Rainbow Corner-A. The Wind	J.D.Marsiglia
0L	0L	0L	9L	8 FABULEUX	J.L.Torres	457	Sonus-Fantesca	L.C.Bazán
0L	6L	1L	9S	9 CAPRICHO REAL	W.Vera	457	Beau Sultan-Carta Magna	J.A.Giammatolo
—	—	9L	1S	10 AMI ALY GROOM	R.Techera	457	Alydar's Groom-Amine	J.C.Addati

Cand.: AMI ALY GROOM (10) Enem.: British Secret (4) Sport: Rumor (5)

6ª CARRERA — Pr. JACK DRAKE (Fin. Ap. Doble - Com. Ap. Doble) - 1.200 Mts. — A las 18

(APUESTAS A GANADOR, SEGUNDO, TERCERO, EXACTA, IMPERFECTA Y CUATRIFECTA)

4 ULT.PERF.				ANOTADOS	JOCKEY	e/k.	PADRE-MADRE	CUIDADOR
9L	6L	2L	4L	1 GOOD NACHA	R.Techera	557	G'day Mate-Noctiluca	M.E.Goicoechea
5L	6P	8P	6L	2 LA GRAN GUAPA	R.Velata-3	557	El Gran Flaco-Mi Guapa	R.R.Gómez
—	—	—	3L	3 SOY TIMBERA	N.Oviedo	557	El Timbero-Fille Bouc	H.G.Veliz
9L	3L	6L	6L	4 LA MAGNOLIA	J.Guzmán	557	El Magno-Taya Mely	J.R.Del Dago
—	—	4L	9L	5 DETONADA	J.L.Torres	557	Don Hernando-Canita	J.M.Agüero
9P	4P	0P	0P	6 LUNA FORESTAL	F.Benítez O.-3	557	Bullicioso In-L. Del Monte	J.J.La Rosa
0P	2L	5P	7L	7 SIGURNAT	C.Enríquez-3	557	National-Sigurisi	L.A.Argüello
—	—	—	—	8 MARIA ESTUARDO	L.Stoppini-3	557	Mago de Oz-Gold Princess	J.G.Borda
4P	8L	0P	3P	9 MY ART	P.Robles	557	Arturo P.-Michelle	M.S.Sueldo
—	5L	7L	5L	10 QUEJOSA FOX	C.Funes-4	557	Fox Red-Balconerona	C.Aranda
6L	4L	0L	8L	11 ANDARIEGA MASTER	A.Rodríguez	557	Royal Master-I Need You	H.Delli Quadri
5P	0P	0P	7P	12 ROSE DU ROI	L.Ferreyra-4	557	R. Reasoning-For Ever Rose	G.A.Keheyan
5L	7L	4L	2L	13 IKURRIÑA	no correrá	557	Ciptown-Fabliella	O.E.Yedro
—	—	0L	8L	14 FIDELONA	C.Torres	557	Atone-Facilona	C.A.Torres
—	—	—	3L	15 COMBINA	H.Figueroa-3	557	Complejo-Bian Moni	A.J.Bailarre
9P	8P	0P	4L	16 TE TEMPLANZA	R.Alzamendi	557	Praising-La Temporada	W.L.Zancanaro

Cand.: MY ART (9) En.: Soy Timbera (3) Sp: Good Nacha (1) Lan.: Rose du Roi (12)

7ª CARRERA — ESPECIAL JOCKEY CLUB DE MENDOZA (Fin. Ap. Doble-Com. Ap. Doble) - 1.800 Mts. — A las 18.30

(APUESTAS A GANADOR, SEGUNDO, TERCERO, EXACTA Y TRIFECTA - Triplo 1er. Pase)

4 ULT.PERF.				ANOTADOS	JOCKEY	e/k.	PADRE-MADRE	CUIDADOR
2L	1L	1L	1L	1 POTRO BELL	M.Díaz	459½	Potrillón-Belle Tin	N.A.González A.
0L	0L	9L	0L	2 SMILE NIB	C.Cáceres	655½	Algenib-Smile Fitz	R.Quinteros
8L	4L	6L	3P	3 SOLO BIN	L.Alday	655½	Binario-Violet Girl	H.F.Cuviello
7L	3L	1L	1L	4 LONDON EXPRESS	P.Robles	453½	Algenib-Le Midi	C.E.Rosas
5L	8L	6L	8P	5 UROY	R.Villagra	759½	Equalize-Ultima	N.O.Díaz
9L	3L	4L	1P	6 VENICE FREE	N.Oviedo	655½	Friul-Savaloa	R.O.Comas
7L	2P	2P	1S	7 FIJO	C.Quiles	451	Parade Marshal-Fijativa	R.A.Ramallo
4P	1L	1S	2L	8 ROAM	J.Noriega	457½	Kitwood-Roman Red	R.Pellegata
1P	1L	3P	8S	9 PARTIDO TOM	J.C.Méndez	555½	Shy Tom-Party Girl	E.C.Tadei
2P	7L	2L	1L	10 LADY RACE	L.Stoppini	550½	Engrillado-Ivoncita	J.D.Staiano

Cand.: POTRO BELL (1) Enem.: Roam (8) Sport: Partido Tom (9)

8ª CARRERA — Pr. KALCASH (Fin. Ap. Doble - Com. Ap. Doble) - 1.200 Mts. — A las 19

(APUESTAS A GANADOR, SEGUNDO, TERCERO, EXACTA, IMPERFECTA Y TRIFECTA)

4 ULT.PERF.				ANOTADOS	JOCKEY	e/k.	PADRE-MADRE	CUIDADOR
8P	0P	1R	7R	1 FRANCIS DON	M.Estévez-4	557	Sovereign Don-La Buenaven'ra	J.P.Dalmau
0S	8L	6L	0L	2 JUICIO CARO	X.X.	557	Caro Lover-Enjuiciada	H.L.David
8L	8L	8L	7L	3 WOODWORKER	A.Marinhas-2	557	Kitwood-Againt The Wind	J.C.Rodríguez
6P	1P	0S	5P	4 NOUHAD MORO	J.Jarcovsky	557	Triunfo Moro-La Escritura	R.A.Ponce
0L	7P	3L	0L	5 BILLY COQUI	R.Funes	655	Billy Sweet-Callesa	J.A.Roa
0P	0L	9L	0P	6 PONTORMO	N.Loureiro	655	Espacial-Rich	O.C.Campos
0L	0P	0L	0L	7 TRASELMANGO	J.Micelli-3	655	Un Reitre-Sporting Gal	N.V.Pineda
2L	1L	0L	2L	8 REGENTE	L.Stoppini-3	557	Johnny's Prospect-R. Manet	J.A.Lofiego
0L	0L	0L	0L	9 SKY GARFIO	A.Cabrera	557	Jadeer-Sky Pirate	J.A.González
2S	5S	8L	1P	10 TIMOTEO	V.Sánchez	557	Profit Key-Betty Dancer	H.A.Yanson
8L	0L	7L	4L	11 ALBAGU	M.O.Cardozo	557	Baguneeiro-Almidonada	G.A.Bernardo
4L	0L	4L	5L	12 TRAIL TOSS	R.Nis-3	557	Fine Toss-Spacecraft	J.C.Arévalo
5L	4L	0L	8L	13 GOOD JACK	A.Rodríguez	557	Jack Hylton-Good Girl	M.L.Carú
3L	3L	1L	0S	14 DALE EXPRESS	R.Alzamendi	557	L'Express-Summer Blossom	S.H.Mego
0P	8L	6L	0L	15 BEBE INDIO	Lucas Sosa	557	Cheyenne-In Light	L.A.Luque
5P	8L	4L	4L	16 TAN BRONCEADO	R.Giulietti-4	655	El Personaje-Flor Bronceada	C.O.Blando

Cand.: REGENTE (8) Enem.: Nouhad Moro (4) Sport: Timoteo (10)

9ª CARRERA — Pr. BATI PINGO (Fin. Ap. Doble - Com. Ap. Doble) - 1.100 Mts. — A las 19.30

(APUESTAS A GANADOR, SEGUNDO, TERCERO, EXACTA, IMPERFECTA Y TRIFECTA - Triple 1er. Pase)

4 ULT.PERF.				ANOTADOS	JOCKEY	e/k.	PADRE-MADRE	CUIDADOR
3L	4L	3L	4L	1 FICE	E.Gramática	356	Portoferraio-Fire Girl	J.C.Mirasso
9L	2L	6L	7L	2 MENKIB	L.Villalba	356	Portoferraio-Meteorita	M.L.Carú
8L	2L	2L	2L	3 MULAN DOWSER	A.Olivera	356	Dancing Dowser-J. Guadalupe	C.M.Salas
2L	4L	7L	4L	4 DISCRE BETO	A.Rodríguez	356	Discrepao-Criteria	M.S.Montiel
—	—	—	—	5 PAT LIFE	P.Gómez-2	356	Pacific Life-Pat Bandolera	J.W.Rampini
—	—	—	—	6 ROYAL SAVER	X.X.	356	Royal Martial-Hermine	M.M.Encinas
5L	5L	5L	3L	7 TIO NETO	R.Villagra-3	356	Much Better II-Mafia Clarita	A.H.Aldasoro(h)
6S	8S	2L	3L	8 ZURICH	A.Cabrera	356	Intérprete-Encontradiza	A.O.Pappaterra
7L	8L	9L	3L	9 ATILA TOSS	X.X.	356	Sanguinario Toss-Hipomania	E.R.Maurente
6L	9L	6L	4L	10 NANDU MAGICO	A.Rivero	356	Le Oracle-Sed's Pros	R.A.Impala
0L	3L	0S	7L	11 LOTO DEST	G.Enríquez	356	El Destello-Advocator Maple	S.A.Mamoli
—	—	—	—	12 EUSEBIO	X.X.	356	Ultomo Pan-Franchezza	J.A.González
6P	6S	4S	2L	13 AZAR BOY	L.Carabajal	356	Speed Boy-Azarja	W.L.Zancanaro
2L	8S	3L	2L	14 TRUCADO	A.Giorgis	356	Truth-Krizia	M.L.Galeni

Cand.: AZAR BOY (13) Enem.: Mulan Dowser (3) Sport: Zurich (8)

10ª CARRERA — Pr. OTRO DIA (Fin. Ap. Doble - Com. Ap. Doble Extra) - 1.100 Mts. — A las 20

(APUESTAS A GANADOR, SEGUNDO, TERCERO, EXACTA, IMPERFECTA Y TRIFECTA)

4 ULT.PERF.				ANOTADOS	JOCKEY	e/k.	PADRE-MADRE	CUIDADOR
5L	3L	5P	1L	1 DORADA OCA	J.Jarcovsky	557	Awesome Gold-Adorada Oca	R.A.Ponce
2L	9L	8L	8L	2 LAZY NIGHT	F.Benítez O.-3	557	Lazy Boy-Sauvage In	C.R.Casco
3S	1L	2L	0S	3 MARIA CALLAS	A.M.Ramírez	557	Vasco Lindo-Sopranera	R.A.Baustián(h)
2L	4L	2L	7L	4 CALA FACA	N.Oviedo	557	Calamaco-Facacrest	H.G.Veliz
5L	7L	0L	8L	5 MAT'S BOYITA	L.Sotelo-4	655	Pahlevi-Mat's Real	L.S.Nievas
1L	6L	0L	0L	6 ONE MORE TIME	A.Duarte	557	Profit Key-Olala	L.A.Fragale
6L	1L	8L	8L	7 PALAFRENERA	D.Mansilla-4	557	Heroic Spirit-Porsiva	C.A.Farina
9S	3L	0P	0L	8 TEMALEA	G.Sediari	655	Tempranero II-Comicidad	R.D.Díaz
9L	7S	9S	8S	9 BELLEZA HEI	N.Salazar	655	Heist-Trencita	S.Porto
0L	0L	7L	0L	10 TRAK CITADA	J.Doello-2	557	Trakehner-Publicitada	J.E.Rivero
0L	8L	5L	1L	11 IDEIA	A.Cabrera	655	Gem Master-Purple Angel	J.C.Mascaro(h)
5L	7L	0L	0L	12 DESDE AFUERA	L.Alday-4	557	L'Express-Marfrance	C.E.Cabrera
1L	4P	2P	1P	13 BIEN DATEADA	F.Coria	557	Capo Máximo-Seducción	G.E.Scarpello
6L	8L	5L	0L	14 RIPA EXPRESS	G.Hahn	655	L'Express-Etruria	H.H.Brandi

Cand.: BIEN DATEADA (13) Enem.: Dorada Oca (1) Sport: Cala Faca (4)

11ª CARRERA — Pr. FOGONAZO PRESS (Fin. Ap. Doble Extra) - 1.200 Mts. — A las 20.30

(APUESTAS A GANADOR, SEGUNDO, TERCERO, EXACTA, IMPERFECTA Y CUATRIFECTA)

4 ULT.PERF.				ANOTADOS	JOCKEY	e/k.	PADRE-MADRE	CUIDADOR
0P	4L	6L	0L	1 EL CINICO	A.Marinhas-2	655	Vigorous Toss-Timbera Pat	N.F.Fernández
7L	7L	6L	0L	2 LA ATLANTIDA	L.Sotelo-4	554	Type Man-Ira Te Quiero	T.G.Quiroga
4L	9L	6L	8L	3 VISTE	D.Cantero-4	655	De Ramiro-Mocedades	D.E.Cabaña
3S	7S	0L	1L	4 MOZO PICAZO	R.Nis-3	557	Mozambique-Pupita Big	J.C.Sorgi
1P	2L	4L	4L	5 COURTLOVER	H.Figueroa-3	557	Caro Lover-Courtesy	J.C.Fiol
6L	3L	3L	0L	6 OVER KOSH	J.Micelli-3	557	Oshkosh-Sueña Nena	N.V.Pineda
5L	6L	0L	0L	7 ULTRASOL	I.Bordoli-4	557	Ultrasonido-Moon Mountain	H.Delli Quadri
3L	1L	7L	7L	8 POP CORNER	D.Mansilla-4	557	Popular-L'Amarre	C.C.De Rose
1L	0L	0L	0L	9 RETRO LIFE	N.Salazar	557	Pacific Life-Retractada	O.B.Iriarte
8P	7P	6P	9L	10 SO AIRY LIGHT	M.Guzmán-4	655	Cinco Light-So Aerially	J.O.Torres
8P	2P	1P	8L	11 ARRESTADO	C.Domingo	655	Slewsville-Por Bulerías	G.O.Gutiérrez
8S	3P	3P	6P	12 TAI LIGADO	D.Rojas-4	655	Type Man-Villa Ligada	C.A.Iturralde
9S	0L	4L	7P	13 GRAN PABLITO	R.Velata-3	557	Carrington-Frontiere	F.R.Pallas G.
5L	9L	6L	0S	14 DOP LIO	J.Arana	557	Doppler-Mis Lio	M.R.López
9S	2L	9L	8L	15 CHEWING GUM	A.Cabrera	557	Gold Trojan-Noche Polar	A.Sambucetti
4L	0S	9L	3L	16 SIRE RO	R.Techera	855	Ronaleo-Simétrica	J.C.Addati

Cand.: GRAN PABLITO (13) En.: Sire Ro (16) Sp: Tai Ligado (12) Lan.: Courtlover (5)

Basta de andar en patas o en camisa

Ciertas presunciones de **San Isidro** llevan, algunas veces, a confundir la época y sentirse retrotraído a la primera mitad del siglo XX -ya tan lejana- o a las postrimerías del XIX -casi un período prehistórico-. No obstante, al captar enseguida el olor rancio, la cosa cuaja más, lo cual no obsta para que, en el marco de la actual Argentina, esos flecos deshilachados de pasado flameen algo descolocados, si es que no bordean el ridículo. El introito viene a cuento en razón de la disposición de la Comisión de Carreras norteña, que resolvió que **a partir del próximo domingo los 'caballeros' deberán vestir saco y corbata para acceder a ciertos sectores del hipódromo**. Las zonas interdictas para la plebe son el **sector Socios del primer piso** y los **sectores Socios y Turf Club del tercero**. Menos mal que no se solicitan bastón o levita, o alguna trasnochada galera que debe dormir en algún armario polvoriento un sueño de esplendor remoto, remoto.

A tono con sus colegas del Jockey Club, pero bajando un poco las condiciones -no títulos y no blasones obligan-, las autoridades de **La Plata** prohibirán entrar a su Pelousse con cualquier calzado que no sean los rigurosos zapatitos, no vaya a ser que alguno de la peonada se meta en zapatillas, sandalias, alpargatas o, incluso, en patas. Que habrá que pagar $ 2 para ingresar a esa tribuna, ya lo anoticiamos; hasta los propietarios, por más carnet que tengan. Ah, cómo se extraña esa segunda mitad del siglo XX en que se podía acceder a tantos lados 'de elegante sport'.

EN EL GRAFITTI, TAMBIEN NICK'S

Casares y Abril, los dos por diez

Ya se establecieron las ratificaciones para los dos clásicos principales del fin de semana: el **Vicente Luis Casares** del **sábado** en el **Argentino**, sobre 2.500 metros, y el **Abril** del **domingo** en **San Isidro**, sobre 1.800 metros, ambos de Grupo II. El Casares -fondistas de tres y más años a peso por edad- dejó diez de los catorce iniciales, éstos: 1- **Vogue Sunset**, 55 kilos; 2- **Saledizo**, 60.5; 3- **Notición**, 60; 4- **Miss Cursi**, 57; 5- **Pet Bob**, 60; 6- **Funny Mood**, 57; 7- **Foollproof**, 55; 8- **Rodión**, 55; 9- **Fire Storm**, 55 y 10- **Rolex Free**, 55. Habrá trece carreras de 15 a 21 y el clásico va séptimo, a las 18. Palermo completa su ronda el **lunes** con el **Handicap Maniático**, milla para caballos de cinco y más años ganadores.

En cuanto al Abril -yeguas de tres y más años a peso por edad; quedaron todas con 55.5-, irá en séptimo turno, a las 17.30, y también quedaron diez -dos yuntas-, aunque sobre diecisiete del apunte: 1- **Bamba Fitz**, 1a- **Miss Carry**, 2- **Maestra Nain**, 3- **La Bruyère**, 4- **Kiss Me Sweet**, 5- **Forty Boquita**, 6- **D'Ohana**, 6a- **Dicelia**, 7- **Blondine** y 8- **Nova Era**. El circo norteño también tendrá carreras **este viernes**, con las inéditas del **Boucau** en el plano central, y el **martes 30** -al que adelantó su fecha del **miércoles 1º** y le dejó éste a **La Plata**-, oportunidad en que se correrá el similar para potrillos, o sea, el **Zubiaurre**, ambos sobre 1.500 metros.

No hubo cotejo jerárquico en la reunión **sureña de ayer**. Fueron once comunes, de los cuales merecen destacarse el primero y el quinto, ya que tuvieron como protagonistas, respectivamente, a cuatroañeros que ganaron pluralmente y a pibitos de la última generación.

En ambos casos, los ganadores fueron candidatos de estas páginas y **Grafitti** ($ 1,60), el primer impacto. Superó por tres cuerpos a **Canto Cal** sobre la arena húmeda, logrando su segunda victoria consecutiva en este médio en pruebas de velocidad y repitiendo el marcador de comienzos de abril sobre el hijo de **Hesical**, cuando lo superó por 2 1/2 cuerpos. Ayer fue en el marco del **Premio Hot Parade** sobre 1.100 metros, en el cual, pese a darle siete kilos de ventaja (57/50), reiteró su conquista haciendo de la carrera un match entre ambos, un cabeza a cabeza que se prolongó hasta los últimos 250 metros, donde el conducido por **Miguel Ledesma** comenzó a estirar ventajas indescontables. Para figlio de **Gold Spring** fue la cuarta victoria oficial, todas en esta pista, y siempre dentro del plano condicional, categoría a la que sobra con mucha clase; hace rato que sus performances vienen pidiendo pista en la categoría superior.

Aquél reclamó clásicos y el potrillo exhibió guapeza en lo mejor del Bosque

Con respecto al restante evento, **Premio Donova**, la cuestión fue más ajustada. **Nick's**, conducido por **Edgardo Gramática**, se adelantó por 3/4 de cuerpo a **Mountain Tour** (**Néstor Oviedo**) y permitió a los catedráticos cobrar los 1,50 pesos prometidos, para arrancar el quíntuplo -que luego quedaría vacante- con el primer poroto en el bolsillo. Ambos resultaron protagonistas excluyentes, ya que el tercero, **Handsome Type**, cruzó a once cuerpos de ellos. Le tocaba al hijo de **Fortunate Joe** -venía de un tercero y un segundo- y se le dio, sin sobrarle nada pero evidenciando bastante guapeza cuando su escolta se le fue al humo.

DOBLETES, VACANCIAS Y CAIDA

Pista **húmeda** y **361.355** pesos de recaudación en once carreras marcaron las características de la víspera en el **hipódromo de los eucaliptos**, donde hubo un solo profesional destacado, el entrenador **Raúl Lanzillotta**, quien redondeó **doblete** en sociedad con la caballeriza **Doña Ana**, a través del bueno de **Grafitti** y de **Miss Landy**, ambos amplios favoritos de primera y cuarta carreras, respectivamente, y cómodos triunfadores. Quedaron **tres pozos vacantes**, el principal, el quíntuplo, **19.971,52** pesos, que concluyó en novena, y también las cuatris de sexta ($ **2.127,70**) y undécima ($ **3.963,04**), que seguramente salpimentarán los pozos de mañana.

En los preparativos de la suelta de la segunda carrera, la yegua **Grand Case** tiró de la montura a la jocketa **Andrea Marinhas** -que sólo sufrió golpes menores- y se disparó, por lo que fue retirada.

- **Otro que se fue:** Arribó a los Estados Unidos el jinete **Omar Darío González**, quien viajó ayer acompañado por su esposa para trabajar en el hipódromo de **Los Alamitos**, en California, donde aprontará ejemplares del entrenador **Paul Jones**, un especialista en los cuarto de milla, aunque el jockey argentino también ejercitará SPC.
- **Bien por Ulisse:** En una gestión realmente valiosa, el tordillo argentino **Ulisse** entró cuarto cerca en un Grupo I sobre la milla, el **The Champion Mile**, disputado sobre la alfombra de césped del hipódromo de **Sha Tin**, en Hong Kong. La importancia de la colocación no sólo obedece a esos tres cuartos de cuerpo que lo separaron del ganador, **Jeune King Prawn**, sino a que se trató de una de las carreras de la segunda ronda de la renombrada **World Series Racing Championship**, el campeonato mundial iniciado el 23 de marzo en el hipódromo de Nad Al Sheba, de los Emiratos Arabes Unidos.
- **Nieto de Ahmad:** El brasileño **Gorylla**, hijo del inglés **New Colony** y la argentina **Steffi** (por **Ahmad**), se impuso en el **Gran Premio Oswaldo Aranha**, sobre 2.400 metros, dirimido sobre la grama del hipódromo **Cidade Jardim**.
- **Fallecimiento:** **Ogden Phipps**, criador y propietario estadounidense de reconocida trayectoria, falleció anteayer a los 93 años, aunque su tarea no queda trunca, ya que sus tres hijos vienen hace rato empuñando las riendas que les había cedido hace rato el turfman. Entre sus SPC más renombrados están **Easy Goer**, **Buckpasser** y la invicta **Personal Ensign** -ganadora del Distaff de la Breeders' Cup-, en cuya familia materna se cuentan las argentinas **Doria** y **Dorine**.

QUINIELA POCEADA

(Sorteo de Ayer)

1º.....00	5º.....23	9º.....38	13º....62	17º....71
2º.....03	6º.....28	10º....40	14º....66	18º....90
3º.....05	7º.....29	11º....49	15º....68	19º....95
4º.....17	8º.....36	12º....57	16º....69	20º....99

Letras: U-B-P-T

Con ocho aciertos: Vacante: $ 1.261.989,30
Con siete aciertos: Vacante: $ 9.799,65
Con seis aciertos: 18 apuestas: C/una: $ 362,95

EL GLOBO DE LA SUERTE

HOY: QUINIELA NACIONAL - 20 PREMIOS - 21.30 Hs.
HOY: QUINIELA BONAERENSE - 20 PREMIOS - 21.30 Hs.
HOY: LOTERIA DE CORDOBA - 20 PREMIOS - 22 Hs.

MAÑANA: QUINIELA NACIONAL - 20 PREMIOS - 14, 17.30 y 21.30 Hs.

Favoritos a la grande			El dato de CRONICA		
06	50	72	18	62	81

MAÑANA: QUINIELA BONAERENSE - 20 PREMIOS - 14, 17.30 y 21.30 Hs.

Favoritos a la grande			El dato de CRONICA		
38	41	70	31	60	83

QUINIELA

(Vespertino de Ayer) D-G-Q-X

1º.....3092	11º.....0499
2º.....4601	12º.....0819
3º.....2554	13º.....4466
4º.....9970	14º.....7934
5º.....2592	15º.....1792
6º.....2773	16º.....1172
7º.....4449	17º.....4297
8º.....2156	18º.....9502
9º.....5471	19º.....6657
10º.....3433	20º.....7453

QUINIELA

(Nocturno de Ayer) U-B-P-T)

1º.....2003	11º.....2628
2º.....9099	12º.....4068
3º.....1071	13º.....9190
4º.....9000	14º.....0362
5º.....3849	15º.....1823
6º.....2095	16º.....8640
7º.....0929	17º.....6938
8º.....9636	18º.....4590
9º.....0217	19º.....3969
10º.....6266	20º.....6195

PROVINCIA

(Vespertino de Ayer)

1º.....9962	11º.....8104
2º.....6852	12º.....3033
3º.....1222	13º.....9881
4º.....8011	14º.....9135
5º.....1810	15º.....9815
6º.....3179	16º.....6227
7º.....7684	17º.....8591
8º.....2363	18º.....6345
9º.....3244	19º.....7242
10º.....1723	20º.....9876

PROVINCIA

(Nocturno de Ayer)

1º.....3400	11º.....3066
2º.....0322	12º.....6969
3º.....4223	13º.....3535
4º.....6566	14º.....2575
5º.....3671	15º.....9846
6º.....4353	16º.....7698
7º.....2367	17º.....7802
8º.....4521	18º.....0488
9º.....4886	19º.....3613
10º.....5964	20º.....4187

MONTEVIDEO

(Sorteo de Ayer)

1º.....823	11º.....972
2º.....991	12º.....459
3º.....465	13º.....662
4º.....442	14º.....671
5º.....403	15º.....070
6º.....018	16º.....669
7º.....774	17º.....069
8º.....851	18º.....461
9º.....192	19º.....882
10º.....516	20º.....504

LA SOLIDARIA

En el sorteo realizado anoche salieron favorecidos los números:

98690 (25)

Cinco cifras más complementario: **$ 270.000.** Cinco cifras: **$ 20.000.** Cuatro: **$ 250.** Tres: **$ 25.** Dos: **$ 5.** Ultima: **$ 1.** Primera: **$ 1.** Complementario: **$ 2.**

Apueste por la Provincia

Su apuesta contribuye a la enseñanza pública, a los planes sociales y a los trasplantes de órganos.

Instituto Provincial de Lotería y Casinos de Buenos Aires

WALTER OLMOS YA SALIO

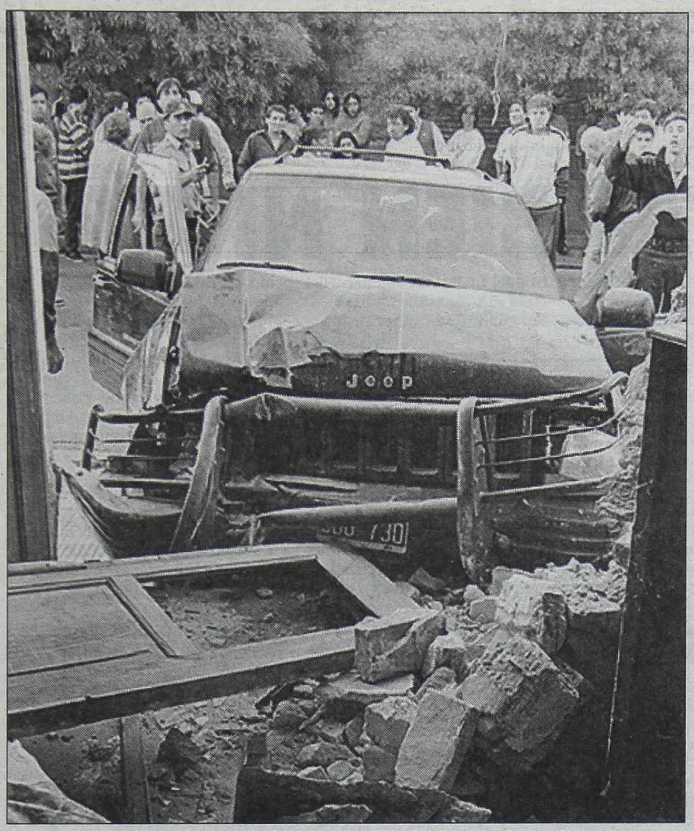

La camioneta que conducía Olmos, estrellada contra el frente de una casa.

Al cierre de esta edición todavía no se había emitido en el Sanatorio Pasteur de Catamarca el parte médico sobre el actual estado del cantante cuartetero Walter Olmos, quien se encuentra internado en ese nosocomio, aunque se supo que dejó la sala de Terapia Intensiva.

Esta mañana ***Crónica*** dialogó telefónicamente con el señor Hugo Nieto, tío del intérprete, quien pasó toda la noche en el sanatorio y dijo que no hubo sobresaltos. "Está mejor y está fuera de peligro según el parte médico emitido anoche por el doctor Manzi, que es quien lo atiende", expresó el hermano de la mamá de Walter.

El artista entró ayer con un cuadro de suma gravedad que incluía "convulsiones, conmoción cerebral y un edema pulmonar", tras haber sufrido un violento accidente automovilístico en la calle Chacabuco de esa ciudad, según informó su representante José Luis Gozalo. Gozalo confirmó anoche en declaraciones a este diario que su estado de salud "era muy grave en un primer momento" debido a que su cuadro empeoró tras haber sufrido una serie de convulsiones. Y agregó que al cantante se le diagnosticó, en el Sanatorio Pasteur, un "edema pulmonar" y que padece "una conmoción cerebral" y "serias heridas y contusiones" a raíz del impacto. Más tarde, aseguró que estaba más tranquilo porque había recuperado el conocimiento y le había hablado. El accidente se produjo cuando Olmos transitaba, alrededor de las 18.15, junto al director de la banda de música que lo acompaña, Fernando Cerezo, su custodio, Jacinto Córdoba, Ezequiel Quinteros (12), Facundo Quinteros (6), Pedro Nieto y Alejandro Nieto, quienes no sufrieron consecuencias, por la calle Chacabuco, en la ciudad de San Fernando del Valle de Catamarca, cuando, por razones que se tratan de establecer, su camioneta Jeep Cherokee 4x4 fue golpeada en la parte de atrás por un auto. Como consecuencia del impacto, el vehículo volcó antes de llegar a la esquina de 25 de Mayo y se incrustó en un domicilio particular -de características humildes-, que quedó prácticamente destruido.

El músico "fue sometido en primera instancia a una tomografía computarizada y en las horas subsiguientes se le practicó una resonancia magnética", dijeron fuentes sanitarias. Allegados a Olmos destacaron que la reciente muerte de la abuela de Walter pudo haber provocado en el músico un estado de shock (Ver recuadro). Anoche, el neurólogo Rubén Manzi, del equipo médico que lo atendió, confirmó que Walter presenta "traumatismo de cráneo con edema" pero está "dinámicamente compensado y se espera la evaluación en las próximas horas". El profesional confirmó además que Olmos recuperó la conciencia poco antes de las 20 de ayer y que se "espera que quede fuera de peligro".

Tras sufrir un grave accidente en la ciudad de Catamarca, está en franca evolución

El manager de Walter, José "Buby" Saadi, dijo que "este accidente nos preocupó a todos y, aunque al parecer según un primer informe médico Olmos sufrió sólo golpes y contusiones, es necesario realizar estudios científicos de mayor complejidad para saber el estado real".

Saadi también aseguró que no es cierto que el muchacho conducía en estado de ebriedad: "Se le efectuaron todos los análisis necesarios y Walter no tenía alcohol en su sangre", aclaró el manager. Tomaron intervención efectivos de la comisaría 1ª, a cargo de Rodolfo Maidana, para esclarecer las causas del episodio y certificar si efectivamente se trató de un accidente y descartar los rumores que estiman que el cantante podría haber sido víctima de un atentado premeditado contra su vida.

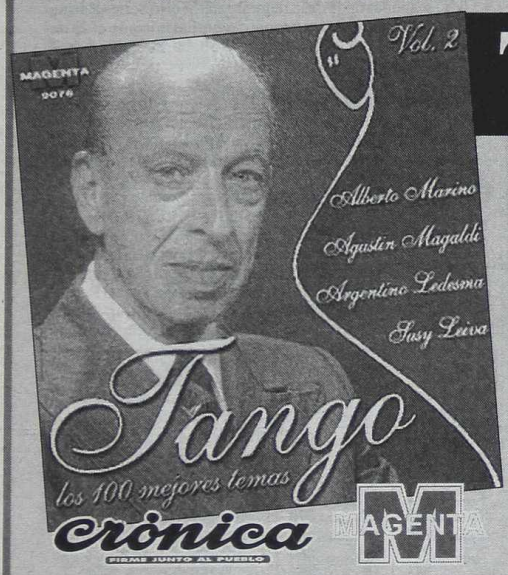

TANGO Colección

Los 100 mejores temas

REVISTA + CD

$ 6,90

VOLUMEN 2

1. **CONSEJO DE ORO** Agustín Magaldi ● 2. **LA GUITARRITA** Héctor Varela ● 3. **DESDE EL ALMA** Nelly Omar ● 4. **CAFE DE LOS ANGELITOS** Alberto Marino ● 5. **INSPIRACION** Armando Pontier ● 6. **PUENTE ALSINA** Jorge Vidal ● 7. a). **MI BUENOS AIRES QUERIDO** b). **EL PATIO DE LA MOROCHA** c). **ADIOS PAMPA MIA** Carlos Dante - Alberto Morán - Mario Bustos - Jorge Valdez - Floreal Ruiz - Ricardo Ruiz ● 8. **DON JUAN** Los Solistas de D'Arienzo ● 9. **MANO A MANO** Carlos Gardel ● 10. **HISTORIA DE UN AMOR** Argentino Ledesma ● 11. **UNA CANCION** Nelly Vázquez ● 12. **AQUAFORTE** Jorge Durán ● 13. **CAMPO AFUERA** Hugo Duval ● 14. **SI DE MI TE HAS OLVIDADO** Oscar Larroca ● 15. **UN ALMA BUENA** Miguel Caló ● 16. **LA BRISA** Carlos Dante ● 17. **CHE BANDONEON** Susy Leiva ● 18. **VOLVER** Horacio Duval ● 19. **TIEMPOS VIEJOS** Armando Moreno ● 20. **CUARTITO AZUL** Carlos Acuña.

LA MEJOR COLECCION DE MUSICA CIUDADANA EN 5 CD

MAÑANA ADQUIERALOS EN KIOSCOS DE CAPITAL Y GRAN BUENOS AIRES

DE TERAPIA INTENSIVA

Rodrigo lo había elegido como su sucesor

Destinos parecidos y destinos increíbles. Con la marca registrada de continuar el éxito que supo construir Rodrigo Bueno a lo largo de su carrera, Walter Olmos fue denominado como "El elegido", el encargado de continuar el boom que el "Potro" supo construir con su música cuartera hasta convertirlo en Dios para sus fans. Como una paradoja de ese mismo destino, la "Locomotora catamarqueña" protagonizó ayer en su provincia natal un accidente similar al que le quitará la vida al "Potro", quien chocó con su camioneta en la autopista Buenos Aires-La Plata el 24 de junio de 2000.

La historia afectiva entre los dos músicos comenzó cuando Rodrigo lo descubrió en una bailanta de Catamarca y esa misma noche se lo llevó a vivir con él. "¿Quién es ese que canta como la 'Mona', pero no es la 'Mona'?", había preguntado antes de reclutarlo. Después lo llevaría con él a varias giras y vivieron juntos por espacio de ocho meses hasta que Olmos empezó a construir su propia carrera. El chico catamarqueño comenzaba a crecer y a dar solo sus primero pasos por el difícil mundo del espectáculo. A mediados de 2001, el artista ya brillaba con luz propia e hizo estallar el Luna Park con más de veinte mil fanáticos en un show impresionante. Muchos admiradores lucían banderas evocando a Rodrigo y una decía "El elegido". El catamarqueño hizo delirar a sus fans cantando éxitos del "Potro" como "La mano de Dios" y "Soy cordobés", temas que fueron coreados por el público delirante que llenaba el estadio de la calle Bouchard. Hay que destacar que el exitoso catamarqueño, de 20 años, protagonizó otro accidente similar en Tucumán cuando viajaba hacia la capital provincial en un automóvil Duna y su coche derrapó violentamente hacia los costados. Se salvó de milagro del choque producido en la localidad tucumana de La Cocha. Al igual que Rodrigo, su vida parece estar al borde del peligro. El año pasado fue demandado en Tartagal, Salta, y declarado "persona no grata" después de una bochornosa presentación en la que agredió a un periodista local. El cantante, que culminaba una gira por el norte, subió al escenario con más de dos horas de retraso, pateó los instrumentos de su orquesta e insultó la público. Al grito de "la policía me da asco", Olmos pretendió escapar del escenario, pero poco tiempo después fue detenido por la policía local. Hasta ahora, Olmos lleva editados los compacts "A pura sangre", "Catamarca hacia el mundo" y "Con la fuerza del alma".

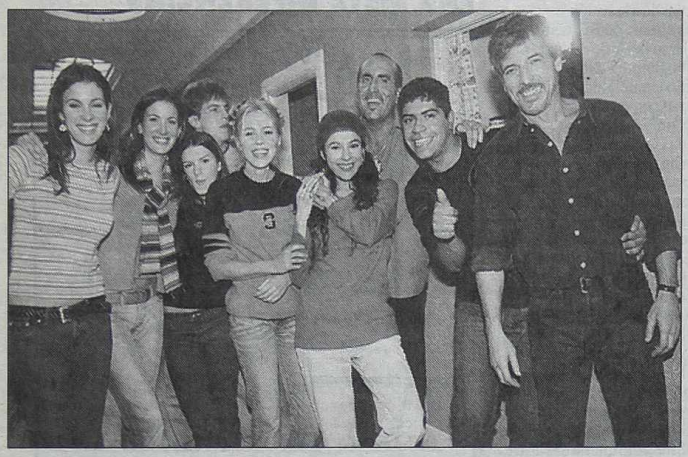

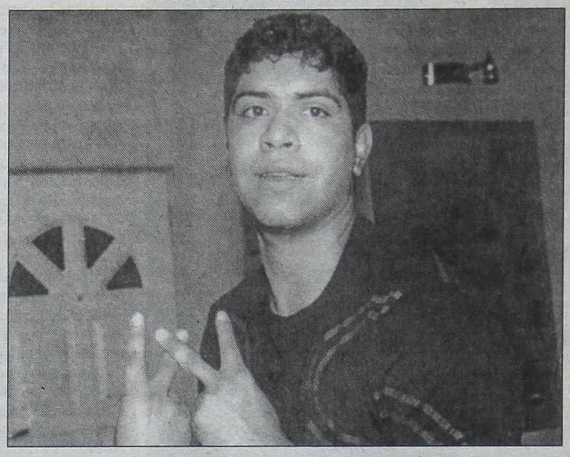

A la izquierda, el cuartetero haciendo su debut televisivo en la tira "PH-Propiedad Horizontal", junto a Gerardo Romano, Verónica Vieyra, Alejandro Fiore y Carolina Papaleo. A la derecha, un gesto característico.

UNA INFANCIA PLAGADA DE CARENCIAS

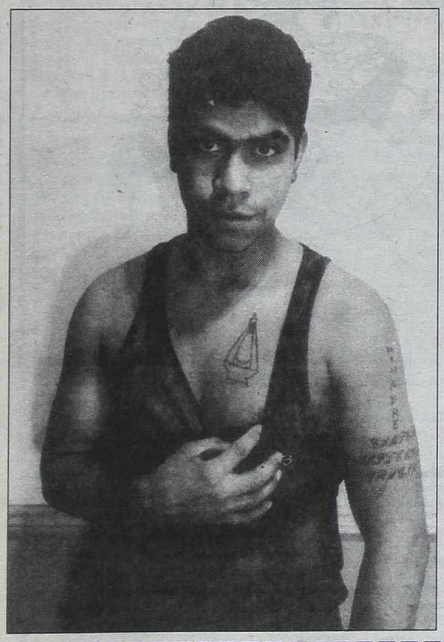

La de Walter Olmos es una historia más de un chico de la calle. Es la increíble historia de uno de los tantos hijos del rigor, de la indiferencia y del hambre, que azotan a la Argentina actual. Y no es por magnificar el caso, ni por entrar a rayar en una apología de la delincuencia juvenil, pero el chico tuvo lo suyo y no fue un tema menor: acusa un historial de 95 robos confesados. "Uno se fuma o chorea por necesidad, pero después se te hace un hobby. Yo tengo nueve hermanos. Si a mí se me acabara lo del canto y ellos no tuvieran qué comer, yo salgo a robar de vuelta", había dicho el frontal Walter cuando recién empezaba a asomar sus narices en el mundo de la popularidad. Hasta ese momento, los programas de televisión y las tapas de revistas estaban reservados para tipos como Rodrigo y "La Mona" Giménez. El chico de la calle, se detenía en un quiosco, relojeaba esas tapas... y soñaba. Soñaba con un destino mejor, con la familia sin aprietos, con dominar las emociones de todas las adolescentes del mundo cuartetero, con manejar un auto, con la miel del aplauso, con mucha plata... con mucha fama.

Los sueños se fueron cumpliendo cuando su álbum debut, "A pura sangre", grabado en vivo en Tucumán, fue doble disco de platino. Poco a poco se despojaba de un pasado de mendigo, de su cajón de lustrabotas, de sus entradas y salidas de las comisarías y de sus primeros años lejos de la escuela. Atrás quedaba una infancia plagada de carencias y frustraciones.

Una vez que ganó notoriedad en su provincia natal -allí lo apodaron "la locomotora catamarqueña"-, se fue proyectando hacia el resto del país en una carrera ascendente que lo llevó a actuar durante dos noches de junio del 2001, en el Luna Park porteño. Ayer, el destino volvió a golpearlo en pleno rostro y sin piedad.

Eduardo Marrazzi

PALABRAS CRUZADAS

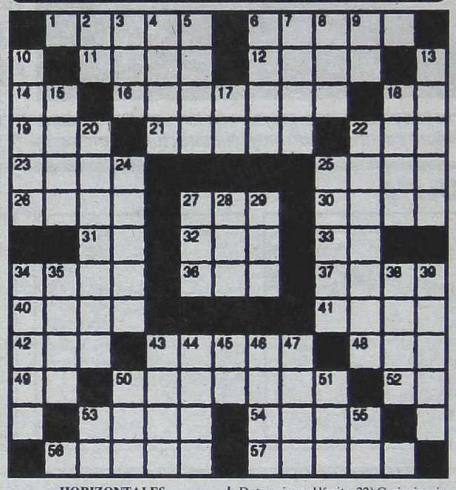

HORIZONTALES

1) Río de Tailandia. 6) Dar. 11) Ciudad de Italia. 12) Río de Polonia. 14) Prefijo negativo. 16) Que flota sobre las aguas. 18) Del verbo ir. 19) Taza redonda sin asa. 21) Apricot cerrado. 22) Gran número. 23) Aceptar la herencia. 25) Acierto. 26) Ciudad más cerca del Polo Norte. 27) Isla del mar Egeo. 30) Ciudad de Inglaterra. 31) Del verbo ir. 32) Paso de la Cordillera de los Andes. 33) Río de Italia. 34) Arboleda. 36) Isla del mar de Irlanda. 37) Antigua ciudad de Asia Menor. 40) Alero del tejado. 41) Vértice de una montaña. 42) Hijo de Odín. 43) Salmón macho. 48) Apócope de Samuel. 49) Desplazarse. 50) Oficial que manda un regimiento. 52) Símbolo del sodio. 53) Ciudad de Colombia. 54) Pronombre demostrativo. 56) Ciudad de Italia. 57) Hermano de Moisés.

VERTICALES

2) Preposición. 3) Impar. 4) Alero del tejado. 5) Que no tiene brillo. 6) Tela de lienzo rayada. 7) Magistrado romano. 8) Contracción. 9) Terminación verbal. 10) Sobretodo. 13) Medida inglesa para líquidos. 15) Tumor óseo. 17) Preposición latina. 18) Licor que se saca de la uva. 20) Determinar el límite. 22) Cariocinesis. 24) Estera redonda. 25) Ciudad de México. 27) Hijo de Noé. 28) Interjección. 29) Sonido agradable. 34) Madera americana parecida al nogal. 35) Aroma. 38) Golfo del océano Índico. 39) Arbol parecido al cedro. 43) Cuerpo esférico. 44) Villa de España. 45) Preposición inseparable. 46) Planta tifácea. 47) Lastimada. 50) Repollo. 51) Hogar. 53) Símbolo del titanio. 55) Interjección.

(La solución, mañana)

C	A	R	I	T	E		C	A	R	I	B	E
A	M	E	B	A				P	A	R	A	R
V	A	C	A	R	I		B	O	N	A	S	I
A	Y	U	D	A	R		A	D	U	C	E	N
	O	S	A	R		T	O	L	A	S		
B		A	N		S	E	R		A	S		B
O	C			P	E	N	O	L			C	O
U		I	L		N	A	L		E	N		A
	A	S	A	M		Z		A	M	A	T	
A	T	A	N	O	R		A	C	A	B	E	S
N	A	T	U	R	A		R	A	N	I	N	A
A	R	I	D	A				B	A	Z	A	R
M	A	S	O	R	A		T	A	R	A	R	A

(Solución del problema anterior)

El domingo se le murió una abuelita

Según comentó esta mañana el señor Amado Montiel de Radio Nacional de Catamarca, Walter Olmos estaba en esa ciudad porque el lunes había cumplido 20 años y tenía que presentarse en una especie de recital homenaje, que le iban a tributar amigos, allegados y familiares para celebrar el acontecimiento. Todo estaba preparado para que el lunes a la noche el cuartetero tuviera su fiesta-recital, pero una vez más el destino le jugó una mala pasada.

El domingo falleció una abuela del muchacho que vivía en La Rioja. Walter tuvo que viajar urgente hasta esa provincia y además tuvo que aplazar su actuación y su festejo, porque a la hora que ello debía ocurrir, estaba en pleno velatorio de su abuelita. Por otra parte, el señor Montiel aseguró que si bien el cantante no tiene club de fans en la ciudad de Catamarca, el accidente causó una verdadera conmoción en toda la ciudad y son muchas las personas que van al Sanatorio Pasteur a interesarse por su salud.

SOLUCION DE LAS 7 DIFERENCIAS

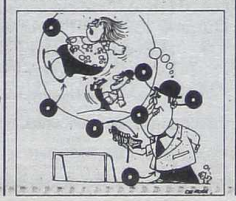

USTED Y LOS ASTROS

ACUARIO
(Del 21 de enero al 19 de febrero)
Es el momento de poner en práctica plan de trabajo, todo está a su favor. En amor, encuentro casual, No descuide la salud.

PISCIS
(Del 20 de febrero al 20 de marzo)
Prudencia en asuntos de trabajo, evite riesgos inútiles. En amor, encuentro esperado. Apoyo de familiares en plan personal.

ARIES
(Del 21 de marzo al 20 de abril)
Asuntos de trabajo toman un giro inesperado, obre con decisión. En amor, se aclaran dudas. Apoyo de familiares en proyectos.

TAURO
(Del 21 de abril al 22 de mayo)
No tome decisión apresurada en asuntos de trabajo, evalúe pro y contra. En amor, nada nuevo, sepa esperar. Vigile la salud.

GEMINIS
(Del 23 de mayo al 21 de junio)
Active asuntos de trabajo, de usted depende superar inconveniente. En amor, obre con simpatía y comprensión. Noticia familiar.

CANCER
(Del 22 de junio al 21 de julio)
Apoyo de personas de experiencia en planes de trabajo, siga un consejo. En amor, encuentro casual. Prudencia con familiares.

LEO
(Del 22 de julio al 21 de agosto).
Noticia o en cuentro relacionados con asunto de trabjao, obre con fe. En amor, no dé motivos de discusión. Plan en el hogar.

VIRGO
(Del 22 de agosto al 22 de setiembre)
Solución a inconvenientes de trabajo, pero no deje nada librado al azar. En amor, se confirma presentimiento. Salud, mejorando.

LIBRA
(Del 23 de setiembre al 22 de octubre)
Se confirman asuntos de trabajo, las ganancias llegan más adelante. En amor, cuidado con los celos. Solución en el hogar.

ESCORPIO
(Del 23 de octubre al 21 de noviembre)
Cambio en planes de trabajo, no existen motivos de duda. En amor, analice sus inconvenientes y verá la solución. Plan personal.

SAGITARIO
(Del 22 de noviembre al 21 de diciembre)
No dé importancia a retraso en asuntos de trabajo, todo retoma el buen camino. En amor, se alejan dudas. Apoyo de amigo en plan.

CAPRICORNIO
(Del 22 de diciembre al 20 de enero)
Colabore en planes de trabajo, de usted depende superar malestar. En amor, todo tiende a m ejorar. Se aclara situación rara.

Barbra Streisand, espléndida a los 60

La actriz y cantante sigue siendo tan combativa como siempre y está viviendo muy feliz su actual matrimonio.

NUEVA YORK, 24, (DPA).- Esbelta y con toda su energía, como siempre, tras permanecer en silencio unos meses, Barbra Streisand (que hoy cumple 60 años), volvió a la acción.

Streisand, quien fue "el arma más afilada de Bill Clinton en Hollywood", ha puesto punto final a su período de veda para con George W. Bush y ha vuelto a abogar por la libertad de expresión. Comprometida con el Partido Demócrata, la artista ha vuelto a colgar en su página de Internet comentarios -propios y ajenos- críticos con el gobierno estadounidense.

Directa, sin floriturasy libre de toda claudicación, esta luchadora por el medio ambiente también ha defendido los derechos de los homosexuales y se ha opuesto a las armas de destrucción masiva. Puede que en Europa se conozca poco esta cara de una de las más grandes artistas de Estados Unidos, pero en su país aman a Streisand por su coraje cívico, y no sólo los votantes demócratas.

Por el contrario, y aunque apenas se le pudiera notar, en el escenario ha sido "tímida e insegura", según ella misma ha dicho.

La actriz y cantante, de cuyos discos se han vendido más de 80 millones de copias, que figura desde hace tiempo entre las intérpretes mejor pagadas y que a lo largo de su carrera ha conseguido ganar más dinero que los cuatro Beatles juntos, siempre ha sentido un "miedo escénico" que casi le revuelve el estómago.

Esta ha sido una de las razones por las que se retiró de los escenarios, y lo hizo con dos grandes conciertos a fines de 2000 en Nueva York. Pero sobre todo, lo que Streisand quería era disfrutar finalmente del amor.

En 1998, 25 años después de su fracasado matrimonio con Elliot Gould, volvió a casarse con un actor y para tener más tiempo para su marido James Brolin, la actriz redujo su gran cantidad de trabajo. "Ahora que estoy felizmente casada, quiero vivir mi vida al lado del hombre al que quiero", dijo a los reporteros. Los premios no son de especial relevancia para Streisand. Hace dos años fue distinguida con el prestigioso premio Cecil B. DeMille por toda su carrera. Al respecto dijo: "Es mucho más importante que las personas recuerden a los artistas y a sus películas".

LAS SIETE DIFERENCIAS

(La solución en la pág. 27)

LOLITA

Por Iñigo

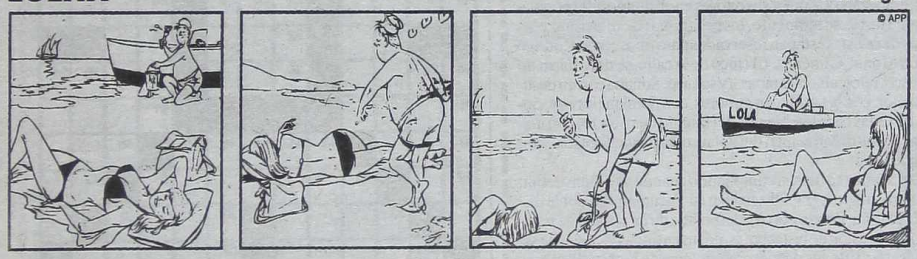

TV

14.00 2 INTRUSOS EN EL ESPECTACULO
De espectáculos. Cond.: Jorge Rial.
7 CLASICOS DEL CINE
"Animal crackers", con Los hermanos Marx y Lilian Roth.
13 GRANDIOSAS
Interés general. Cond.: K. Mazzocco, F. Mandelbaum y L. Oliva.
14.30 11 MARU A LA TARDE
Magazin. Cond.: Maru Botana.
15.00 9 LOS BUSCAS
Teleteatro con Pablo Echarri, Nancy Duplaa y elenco. (Repetición).
13 EL BUSCADOR
Programa para la reflexión. Cond.: Jorge Bucay y Gabriela Radice.
16.00 2 VA POR VOS, PARA VOS
Cond.: G. Andino y F. Pais.
7 TV EDUCATIVA
Conducción: Rosana Errasti.
9 VENITE CON GEORGINA
De interés general. Conducción: Georgina Barbarossa.
11 BETTY, LA FEA
Teleteatro con Ana María Orozco.
13 DRA. QUINN
Serie con Jane Seymour y Joe Lando.
17.00 7 DIGIMAX
Dibujos animados.
11 CINE PARA CHICOS
"La pistola desnuda 33 y 1/3", con Leslie Nielsen y Priscilla Presley.
13 LAS CORTESANAS
Magazine. Cond.: Marcela Tinayre.
17.30 9 SABRINA, LA BRUJA ADOLESCENTE
Serie con Melissa Joan Hart.
18.00 2 ENTRE MORIA Y VOS
Talk show. Cond.: Moria Casán.
7 PULGAS DE VERANO
Dibujos animados.
9 VERSUS
Magazine de espectáculo. Cond.: Jimena Cyrulnik y Monchi Balestra.
13 SIEMPRE LISTOS
De interés general conducido por Verónica Lozano y Horacio Cabak.
18.30 11 VAMOS A GANAR
Entretenimientos. Cond.: Mariano Peluffo y los chicos de Gran Hermano.
19.00 2 AMERICA INFORMA
Conducción: Mónica Gutiérrez y Enrique Llamas de Madariaga.
7 NOTICIERO 7 (C.C)
Informativo con L. Montalbán, F. Salomone y A. Fernández Llorente.
9 AZUL NOTICIAS
Informativo conducido por Juan Carlos Pérez Loizeau y Cristina Pérez.
11 PEDRO EL ESCAMOSO
Teleteatro con Miguel Varoni.
13 RECURSOS HUMANOS
De servicios. Cond.: Néstor Ibarra.
20.00 2 INDOMABLES
Periodístico. Cond.: Mauro Viale.
7 DEPORTES 7
Noticiero deportivo. Cond.: Gabriela Carchak y Gustavo Kuffner.
11 DARK ANGEL
Serie.
13 TELENOCHE
Informativo conducido Mónica Cahen D'Anvers y César Mascetti.
20.15 9 REPLAY: AUNQUE USTED NO LO CREA
Hechos insólitos.
20.30 11 CINE
21.00 2 DETRAS DE LAS NOTICIAS
Periodístico. Cond.: Jorge Lanata.
7 HISTORIA DE LOS MUNDIALES
Documentales.
9 TITANIC-PRIMERO LAS MUJERES
Cond.: Nora Briozzo y Pablo Duggan.
11 LOS SIMPSONS
Dibujos animados.
13 SON AMORES
Telecomedia con Miguel A. Rodríguez.
22.00 2 PUNTO DOC
Periodístico conducido por Rolando Graña y Daniel Tognetti.
9 AZUL CON TODOS
Solidario conducido por Fernando Bravo y Daniela Fernández.
11 FRANCO BUENAVENTURA, EL PROFE
Teleteatro con Osvaldo Laport.
13 099 CENTRAL
Policial interpretado por Facundo Arana, Nancy Duplaá y Paola Krum.
23.00 2 DESPUES DE HORA
Periodístico. Cond.: Daniel Hadad.
7 CAZADORES DE ATARDECERES
Documentales.
9 MEMORIA
Periodístico conducido por Samuel "Chiche" Gelblung.
11 TIEMPO FINAL
"La adivina", con Pablo Echarri y Carolina Peleritti. (Repetición).
23.30 7 TV REGIONAL
Realizadores cinematográficos de todo el país.
13 KAOS EN LA CIUDAD
Periodístico conducido por Juan Castro. Colaboran: Martín Cicilio, Roni Arias y Carla Czudnowsky
24.00 9 AZUL NOTICIAS
Informativo conducido por Néstor Macchiavelli y Andrea Dupla.
13 EN SINTESIS
Resumen informativo con S. Biasatti.
0.30 13 CINE 13 DE TRASNOCHE
"El jardinero II", con Patrick Bergin y Matt Frewer.

AQUI TODO EL ESPECTACULO TODO

CINES

ZONA CENTRICA

ALTO PALERMO. Av. Santa Fé 3251. Tel.: 4827-8362. Ent.: $ 7,50 (miérc. todo el día y lunes a sáb. hasta 17 hs.: $ 4) Menores de 11 años y jub.: $ 4.
• **MI NOMBRE ES SAM**: 13.30 y 19 hs. Dir.: Jessie Nelson, con Michelle Pfeifer y Sean Penn. P/13. Sáb. trasn. 0.30 hs. (Sala I)
*__CODIGO DE HONOR__: 16.20 y 22 hs. Dir.: Sean Penn, con Jack Nicholson. P/16. (Sala I)
*__JIMMY NEUTRON__ (El niño genio): 13.20, 15.30 y 17.30 hs. Dir.: John A. Davis. S/R. (Sala II)
• **LOS EXCENTRICOS TENENBAUM**: 19.40 y 22.20 hs. Dir.: W. Anderson, con Danny Glover, Gene Hackman y Gwyneth Paltrow. P/13. Sáb. trasn. 0.40 hs. (Sala II)

AMERICA. Av. Callao 1057. Tel.: 4811-3818. A las 12.50, 14.45, 16.45, 18.45, 20.45 y 22.50 hs.: **Italiano para principiantes**. P/13. Sáb. trasn.

ATLAS LAVALLE. Lavalle 869. Tel.: 4328-6643. A las 12.50, 15.05, 17.35, 20.05 y 22.35 hs.: **En defensa del honor**. P/13. Sáb. trasn.

ATLAS SANTA FE. Av. Santa Fé 2015. Tel.: 4823-7878.
• **En defensa del honor**: 12.55, 15.10, 17.40, 20.10 y 22.40 hs. P/13.
• **Mi mujer es una actriz**: 12.50, 14.45, 16.45, 18.45, 20.45 y 22.50 hs. P/13.

COMPLEJO DEL CINE ARGENTINO "TITA MERELLO". Suipacha 442. Tel.: 4322-1195.
• **Sala "Mirta Legrand"**. A las A las 13, 14.30, 16, 17.30, 19, 20.30 y 22 hs.: **BOLIVIA**. Dir.: Adrián Caetano, con Freddy Flores, Héctor Anglada y Rosa Sánchez. P/13.
• **Sala "Amelia Bence"**. A las 12.30, 14.50, 17.10, 19.30 y 21.50 hs.: **EL HIJO DE LA NOVIA**. Dir.: Juan José Campanella, con Ricardo Darín, Héctor Alterio y Norma Aleandro. P/13.
• **Sala "Delia Garcés"**. A las 12.45, 14.35, 16.25, 18.15, 20.05 y 21.55 hs.: **NO DEJARE QUE NO ME QUIERAS** (Argentina-España). Dir.: José L. Acosta Salmerón, con Luis Brandoni y Leticia Bredice. P/13.

COSMOS 1.Av. Corrientes 2046. Tel.: 4953-5405. "IV Festival de Cine Independiente". **Hoy**. A las 12: "Fulltime killer" (Hong-Kong). Dir.: Johnny To y Wai Ka-Fai; 14 hs.: "Conjugation" (Hong-Kong). Dir.: Emily Tang; 16.15 hs.: "Luna Rossa" (Italia). Dir.: Antonio Capuano; 18.45 hs.: "O invasor" (Brasil). Dir.: Beto Brant; 21 hs.: "American magus" (USA). Dir.: Paola Igliori; 23 hs.: "Scratch" (USA). Dir.: Doug Pray.

COSMOS 2.Av. Corrientes 2046. Tel.: 4953-5405. Ent.: $ 3,50.
• **LA FUERZA DEL CORAZON**: 17 hs. (Francia-/Bélgica-2000). Dir.: Sólveig Anspach, con Karin Viard. P/13. (Sala II)
• **LA DAMA Y EL DUQUE**: 15 y 21.30 hs. (Francia). Dir.: Eric Rohmer, con Jean-Claude Dreyfus y Lucy Russell. S/R. (Sala II)
• **SABIDURIA GARANTIZADA**: 13, 19 y 23.30 hs. (Sala II). Dir.: Doris Dorrie, con Gustav Peter Wohler. (Alemania-1999). S/R.

ELECTRIC. Lavalle 836. Tel.: 4322-1846. **Ent.: $ 3**.
• **Sala I**. A las 13, 18.05 y 23.05 hs.: **Daño colateral**. Dir.: Andrew Davis, con Arnold Schwarzenegger. P/13; 15, 20 y sáb. trasn. 1 h.: **El señor de los anillos**. Dir.: Peter Jackson, con Elijah Wood. S/R.
• **Sala II**. A las 15.10, 19.10 y 23.15 hs.: **Amor ciego**. Dir.: Bobby y Peter Farrelly, con Gwyneth Paltrow. S/R; 13.05, 17.05, 21.05 y sáb. trasn. 1.15 hs.: **Día de entrenamiento**. Dir.: Antoine Fuqua, con Denzel Washington. P/13.
• **Sala III**. A las 15.15, 19.15 y 23.15 hs.: **El espinazo del diablo**. Dir.: Guillermo Del Toro, con Marisa Paredes y Federico Luppi; 13.10, 17.10, 21.10 y sáb. trasn. 1.20 hs.: **Desde el infierno**. Dir.: Allen y Albert Huhes, con Johnny Deep. P/16.

GAUMONT. Rivadavia 1635. Tel.: 4371-3050.
• **Bolivia**: 13.30, 15.30, 17.15, 19.10, 20.55 y 22.50 hs. P/13.
• **Apocalypse Now**: 13.15, 17 y 20.40 hs. P/16.
• **Mi nombre es Sam**: 15.10 y 20 hs. P/13.
• **Los excéntricos Tenenbaum**: 13, 17.45 y 22.35 hs. P/13.

IDEAL. Suipacha 378. Tel.: 4326-33. "3 Salas hetero" (DVD), "2 Salas Gay". Continuado 9 a 24 hs (sábado: 13.30 a 3 hs., dgo.: 13.30 a 23 hs.) Para adultos exclusivamente. P/18.

LORCA. Av. Corrientes 1428. Tel.: 4371-5017. "IV Festival de Cine Independiente".
• **Sala I**. Hoy. A las 14.45 hs.: "Le profit et rien d'autre!" (Francia). Dir.: Raoul Peck-"Punctured wounds" (USA). Dir.: John Geanvito; 16.30 hs.: "The universal clock" (Canadá). Dir.: Geoff Bowie; 18.15 hs.: "Matanza" (Argentina); 20 hs.: "Balnearios" (Argentina). Dir.: Mariano Linás; 22.30 hs.: "Por la vuelta" (Argentina). Dir.: Cristian Pauls.
• **Sala II**. Hoy. A las 13 hs.: "Año Mariano"; 15 y 20.45 hs.: "La dama y el duque" (Francia). Dir.: Eric Rohmer; 17.15 hs.: "Al ataque"; 18.15 hs.: "Kiss or kill"; 23 hs.: "La fuerza del corazón" (Francia-Bélgica). Dir.: Sólveig Anspach.

LOS ANGELES. Av. Corrientes 1770. Tel.: 4371-3742 (Ent.: $ 4,50)
• **Sala 1**. A las 13.20 y 16.20 hs.: **Mágicas aventuras de Kirikou**; 19.10 hs.:**Como perros y gatos**; 14.40, 17.40 y 21 hs.: **Monsters, Inc.** (En castellano). S/R.
• **Sala 2**. A las 13.40, 16.50 y 20 hs.: **El señor de los anillos**. (En inglés con subtítulos en castellano). S/R.
• **Sala 3**. A las 12.40, 15.10, 17.40 y 20.10 hs.: **Harry Potter** (Y la piedra filosofal). En castellano.
• **Sala 4**. A las 13, 14.20, 15.40, 17, 18.20, 19.40 y 21.10 hs.: **Peter Pan** (El regreso al país de Nunca Jamás). En castellano. S/R.

METRO. Cerrito 570. Tel.: 4382-4219 **(Ent.: $ 4,50)**
• **LOS AMANTES DEL SIGLO**: 13.10, 15.45, 18, 20.20 y 22.40 hs. (Francia). Dir.: Diane Kurys, con Juliette Binoche y Benoit Magimel. P/16. (Sala I)
• **UNA MENTE BRILLANTE**: 12.50, 15.20, 17.45, 20.15 y 22.45 hs. Dir.: Ron Howard, con Russell Crowe. P/13. (Sala II)
• **LOS EXCENTRICOS TENENBAUM**: 13.20, 15.50, 18, 20.20 y 22.40 hs. Dir.: W. Anderson, con Danny Glover, Gene Hackman y Gwyneth Paltrow. P/13. (Sala III)

MONUMENTAL. Lavalle 780. Tel.: 4393-9008 **Ent.: $ 4,50**
• **MONTECRISTO**: 13, 15.25, 17.50, 20.20 y 22.50 hs. Dir.: Kevin Reynolds, con Jim Coviezel, G. Pearce y Richard Harris. P/13. Viernes y sáb. trasn. 1.15 hs.
• **EN DEFENSA DEL HONOR**: 13.15, 15.40, 18.05, 20.30 y 23 hs. Dir.: Gregory Hoblit, con Bruce Willis y Colin Farell. P/13. Viernes y sáb. trasn. 1.20 hs.
• **E.T.** (El extra-terrestre): 15.30 y 17.55 hs. (En castellano). S/R.
• **LA GRAN ESTAFA**: 13.05, 17.55, 20.15 y 22.25 hs. Dir.: Steven Soderbergh, con George Clooney, Brad Pitt y Julia Robert. S/R. Viernes y sáb. trasn. 0.50 hs.
• **UNA MENTE BRILLANTE**: 13.05, 15.30, 20.15 y 22.45 hs. Dir.: Ron Howard, con Russell Crowe. P/13. Viernes y sáb. trasn. 1.20 hs.

PASEO ALCORTA. Salguero y Alcorta. Tel.: 4806-5665.
• **ATANDO CABOS**: 13.30, 16, 18.30, 20.40 y 22.50 hs. P/16. Dir.: H. Halstrom, con Kevin Spacey y Julie Dench. Sáb. trasn. 1.15 hs. (Sala I)
• **UNA MENTE BRILLANTE**: 12.30, 15, 17.30, 20 y 22.30 hs. Dir.: Ron Howard, con Russell Crowe. P/13. Sáb. trasn. 1 h. (Sala II)
• **MONTECRISTO**: 12.40, 15.10, 17.40, 20.10 y 22.40 hs. Dir.: Kevin Reynolds, con Jim Coviezel y Richard Harris. P/13. Sáb. trasn. 1.15 hs. (Sala III)
• **E.T.** (El extra-terrestre): 14.45 hs. (En castellano). S/R. (Sala IV)
• **MI NOMBRE ES SAM**: 12.35, 17.05, 19.30 y 22.20 hs. Dir.: Jessie Nelson, con Michelle Pfeifer y Sean Penn. P/13. Sáb. trasn. 1 h. (Sala IV)

PATIO BULLRICH. Av. del Libertador 750. Tel.: 4816-3801.
• **Mi nombre es Sam**: 20.10 y 22.35 hs. P/13. Sáb. trasn.
• **Gosford Park** (Crimen de medianoche): 13.50 y 17.10 hs. P/13.
• **Mi mujer es una actriz**: 13.20, 15.15, 17.10, 19.05, 21 y 22.50 hs. P/13. Sáb. trasn.
• **Los amantes del siglo**: 13.30, 15.40, 17.50, 20.10 y 22.30 hs. P/16. Sáb. trasn.
• **Atando cabos**: 13.40, 16, 18.10, 20.30 y 22.50 hs. P/16. Sáb. trasn.
• **Una mente brillante**: 12.40, 15.05, 17.30, 20.10 y 22.30 hs. P/13. Sáb. trasn.
• **Los exéntricos Tenenbaum**: 13.50, 16.10, 18.20, 20.40 y 22.50 hs. P/13. Sáb. trasn.

PREMIER. Av. Corrientes 1565. Tel.: 4374-2113. Pl.: $ 7,50 (Lunes a miércoles todo el día y jueves a dgo. 1ra. y 2da. función: $ 4,50).
• **Sala I**. A las 17 hs.: **Código de honor**. Dir.: Sean Penn, con Jack Nicholson. P/16; 14.30, 19.40 y 22.20 hs.: **Gosford Park** (Crimen de medianoche). Dir.: Robert Altman, con Hellen Mirren. (U.K.). P/13.
• **Sala II**. A las 16.10 y 20.30 hs.: **Moulin Rouge** (Amor en rojo). Dir.: Baz Luhrmann, con Nicole Kidman; 14, 18.20 y 22.40 hs.: **El hombre que nunca** estuvo. Dir.: Joel y Ethan Cohen, con Billy Bob Thorton. P/13.
• **Sala III**. A las 16.30 y 20.20 hs.: **Tres romances en París** (Francia). Dir.: Eric Rohmer; 14, 18.10 y 22.30 hs.: **Amélie** (Francia). Dir.: Jean-Pierre Jeunet, con Audrey Tautou. P/13.
• **Sala IV**. A las 14.20 y 20 hs.: **En el dormitorio**. Dir.: Todd Field, con Sissy Spacek y Marisa Tomei; 17.20 y 22.40 hs.: **Memento** (Recuerdos de un crimen). Dir.: Christopher Nola, con Guy Pearce. P/13.

CONDICIONADOS

APOLO. Rodríguez Peña. Tel.: 4371-0586. Ent.: $ 7 (mierc.: $ 5). Sáb. trasn.
• **Sala 1**. Continuado desde las 10 a 1 h. P/18. "Las orgías del mago"; "Animals sex shop"; "Historia anal de Marylin". P/18.
• **Sala 2**. Continuado desde las 10 a 1 h. "Tres películas gay". P/18.

GRAN SAN JUAN. Av. San Juan 3246 (Boedo). Tel.: 4931-4293. Continuado desde las 13 hs. "Colegialas depiladitas"; "El cuerpo del deseo"; "Kelly... la buscona". Miérc. y dgo. precios rebajados.

GRAN URQUIZA. Baunes 2506 (Villa Urquiza). Tel.: 4521-2135. Continuado desde las 13.30 hs. "Nenas calientes"; "El deseo sexual"; "Ganas de fifar y mirar". P/18. Miérc. y dgo. Ent.: $ 3.

CIUDADELA (Ciudadela). Frente a la estación. Tel.: 4653-5914. Ent.: $ 3.
• **Sala 1**. Continuado desde las 13 hs. "Orgasmos en vacaciones"; "Calientes deseos sexuales"; "Modelos porno". P/18.
• **Sala 2**. Continuado desde las 13 hs. P/18. "Tetamania"; "Con el sexo en la piel"; "Chicas ardientes e insatisfechas". P/18.

ONNIX (San Miguel). Galería Ferrocarril (1er piso). Tel.: 4451-0864. (Aire acondicionado). 7 películas semanales (estrenos). Unicamente para adultos. Continuado de 11.30 a 23 hs. (Viernes y sáb. trasn. hasta las 3 hs.).

PEQUEÑO TEATRO. Bartolomé Mitre 1259. Tel.: 4374-4181. Películas de exhibición condicionada. P/18. Abierto de 10 a 22 hs. en continuado. "Jueves cambio de programación". (Dgo. cerrado). Ent.: $ 5 (sáb.: $ 4).

CINES DE BARRIO

BELGRANO

BELGRANO. Obligado y Mendoza. Tel.: 4783-2186.
• **En defensa del honor**: 12.40, 15.10, 17.50, 20.20 y 22.50 hs. P/13. Viernes y sáb. trasn.
• **Atando cabos**: 12.40, 15, 17.30, 20 y 22.30 hs. P/16. Viernes y sáb. trasn.
• **Mi nombre es Sam**: 12.40, 15.10, 17.40, 20.10 y 22.40 hs. P/13. Viernes y sáb. trasn.
• **Montecristo**: 12.40, 15.10, 17.40, 20.10 y 22.40 hs. P/13.
• **Los excéntricos Tenenbaum**: 12.50, 17 y 21.05 hs. P/13.
• **Los amantes del siglo**: 14.55, 19.05 y 23.10 hs. P/13.
*__Jimmy Neutron__ (El niño genio): 12.40 y 16.40 hs. (En castellano). S/R.
• **Una mente brillante**: 14.10, 18.10, 20.35 y 22.55 hs. P/13.

GENERAL PAZ. Av. Cabildo 2702. Tel.:4781-1412.
• **Mi mujer es una actriz**: 12.50, 17.30 y 22.10 hs. P/13.
• **E.T.** (El extra-terrestre): 12.40 y 17.50 hs. S/R.
• **Una mente brillante**: 14.50, 19.40 y 22.20 hs. P/13. Sáb. trasn.
• **Atando cabos**: 13.50, 16, 18.10, 20.20 y 22.30 hs. P/16. Sáb. trasn.
• **Mi nombre es Sam**: 14.50 y 19.30 hs. P/13. Sáb. trasn.
• **Bolivia**: 13.40, 15.20, 17, 18.40, 20.20 y 22 hs. P/13. Sáb. trasn.
• **Montecristo**: 14.30, 17.10, 19.50 y 22.30 hs. P/13. Sáb. trasn.

SAVOY. Av. Cabildo 2829. Tel.:4781-6500 **Ent.: $ 3**
• **El hijo de la novia**: 13, 17.40 y 22.15 hs. Dir.: Juan José Campanella, con Ricardo Darín, Héctor Alterio y Norma Aleandro. P/13.
• **Amélie**: 15.20 y 20 hs. (Francia). Dir.: Jean-Pierre Jeunet, con Audrey Tautou. P/13.
• **La gran estafa**: 13.15, 17.50 y 22.25 hs., con George Clooney, Brad Pitt y Julia Roberts. S/R.
• **En el dormitorio**: 15.30 y 20.05 hs. Dir.: Todd Field, con Sissy Spacek y Marisa Tomei. P/13.
• **El señor de los anillos**: 14.50 hs. Dir.: Peter Jackson, con Elijah Wood. S/R.
• **Desde el infierno**: 18.10 y 22.35 hs. Dir.: Allen y Albert Huhes, con Johnny Deep. P/16.
• **Memento** (Recuerdos de un crimen): 20.25 hs. Dir.: Chistopher Nolan, con Carrie-Anne Moss. P/13.
• **El hombre que nunca estuvo**: 13.25, 18.05 y 22.45 hs. Dir.: Joel y Ethan Cohen, con Billy Bob Thorton. P/13.
• **Gosford Park** (Crimen de medianoche): 15.35 y 20.15 hs. Dir.: Robert Altman, con Hellen Mirren. (U.K.). P/13.

SOLAR DE LA ABADIA. Luis María Campos y Maure. Tel.: 4778-5181.
• **Una mente brillante**: 13.20, 16.15, 19.15 y 22.05 hs. P/13.
*__Jimmy Neutron__ (El niño genio): 13.25, 15.15 y 17.20 hs. (En castellano). S/R.
• **Hermano**: 19.40 y 22.25 hs. P/16.

CABALLITO

CINEDUPLEX. (ex Lyon). Av. Rivadavia 5050. Tel.: 4902-5682. Lunes a miérc. todo del día 1ra. función: $ 4 (jub. y menores de 12 años: $ 4)
• **Mi nombre es Sam**: 14.40, 17.15, 20 y 22.35 hs., con Sean Penn y Michelle Pfeifer. P/13.
• **Los amantes del siglo**: 16.10 y 20.25 hs.

(Continúa en las págs. 30-31)

LA PAVADA

***"Estamos** 'redondeando' **el contrato con Marcelo** (Tinelli) **y todo hace pensar que su reaparición será el lunes 6 o jueves 9 del próximo mes, ya que estará dos veces por semana, precisamente esos días. Aún no tenemos día concreto, pero ésas son** 'las dos fechas'", **esto confió anoche a esta sección Claudio Villarruel, gerente de contenidos** (artístico) **de "Telefé"**, quien **confirmó también que el próximo mes estará en el aire el telenovelón de** la oriental **Natalia Oreiro, que aún no comenzó a grabarse.** Ampliaremos.*

* * *

Ayer Jorge** "Cacho" **Fontana cumplió 70 años** y lo celebró **con amigos, familiares, herederas y su mamá, que tiene 101 años.** Quien **también lo llamó para felicitarlo y convocarlo a** "tomar el té", **fue Tita Merello, con quien se reunió a las cinco de la tarde en la "Fundación Favaloro".** Un encuentro entre **dos muy grandes...

* * *

La productora de Mario Pergolini** ("Cuatro cabezas") **instaló nuevas oficinas en Udaondo entre Alcorta y Libertador, cerca de la cancha de River,** y quien le **"acerca"** todos los días los diarios **asegura que es uno de sus mejores clientes,** "pues es de los pocos que me pagan puntualmente". **¡Mirá vos!

* * *

***Alejado de la coconducción de "Versus"** (fue primicia de esta sección), **el ex modelo/conductor Tomy Dunster** prepara maletas **para viajar hacia Europa donde ya trabajó años atrás, mientras su ex,** Mariela, **se lanzó a trabajar** "a full" **luego de la separación.** Todo cambia.*

***Durante los últimos tiempos bastante se dijo de relaciones/amoríos de la** siempre espectacular **Florencia Peña, y hace horas le tocó vivir difícil situación en plena calle cuando reportero que** patrulla **con su cámara la noche, la encontró tras** "salida" **de fiesta en "Palermo Hollywood" acompañada de Gustavo Garzón, e intentó fotografiarlos** cuando, a pocas cuadras, **estaban en estación de servicio. La pareja,** sorprendida ante la aparición del **"hombre de la cámara",** subió a su automóvil **y comenzó huida a toda velocidad, pero nuestro colega** "la siguió" **y logró ganarle en rapidez.** ¿Por qué se escapaban?*

* * *

El popular quinteto "Bandana"** (el mayor éxito musical de los últimos tiempos) **parece que sufrirá** "baja" **pues se alejaría del mismo Lourdes quien, tras** "escaparse" **una noche con su amor a local bailable** (siendo sorprendida), **provocó cisma en la producción.** Mientras algunos **aseguran que se alejaría por propia decisión, otros cuentan que** "sería separada". **¿Será así?

* * *

Gira musical I: frustrada por Centroamérica que iban a iniciar** "Chico" **Novarro y su hijo Pablo Novak fue inmediatamente** suplantada **por temporada que inician en local céntrico a partir del primer viernes de mayo.** Han montado **espectáculo musical que recorre la vasta trayectoria como autor de don** "Chico" **y jugosas anécdotas familiares que ambos teatralizan.

Gira musical II: la casi** nula **actividad laboral de casi todos los cantantes nacionales fue superada por** Liliana Maturano, **popularmente "Tormenta", quien** logró **serie de actuaciones por Europa durante dos meses.** Viajará con su hija y su actual pareja, **realizando presentaciones en España, Italia e Inglaterra.

* * *

Otra de gira:** concurrentes a **local bailantero de Comodoro Rivadavia no sabían cómo disimular el sábado** vergüenza ajena **que les provocó tener que presenciar show de conocido cantante que se encontraba en total estado de ebriedad. El intérprete** (cuyo nombre coincide con humorista recientemente fallecido) **no pudo superar el mal estado ni siquiera al día siguiente ya que llegó a la estación aérea con hora de atraso** y "perdió" **el avión,** quedándose dormido en el hall del aeropuerto hasta el siguiente vuelo, **siete horas más tarde.

* * *

Curiosidades del rating: el lunes lo más visto resultó,** nuevamente, **el telenovelón "Son amores", con 29.7 puntos de promedio, quedando en el camino "Los Simpson",** en su nuevo horario de las 21, **16.1, mientras "099 Central", con 20.7 le ganó a "Franco Buenaventura", 18.8,** y **"Caiga quien caiga", 17.3, dejó segundo a "Punto final", 15.4.** En **la noche de "Azul"** mejoró **"Titanic", 6.5, pero** "se cayó" (aún más) **"Azul con todos",** que anoche **"cedió"** su horario **(22/23)** a edición extra de **"Azul noticias", y dejará de emitirse desde pasado mañana, 3.5.** También **tiene mala suerte el mismo canal con** la reposición de **"Los buscas", que logró sólo 2.9, quedando en cuarto lugar.** Los datos corresponden a la **encuestadora Ibope.

* * *

***Pese a que logra algunas décimas más de 20 puntos,** parece que **el telenovelón "099 Central"** "no es lo que esperaban" **y, por su alto costo** (y escasa publicidad) **provoca más reacciones negativas que positivas.** ¿Qué harán con la historia de Facundo Arana?*

* * *

*Nunca imaginó Anabel Cherubito **que los años de residencia aquí le iban** "a pesar" **tanto y ahora, desde España le escribe a amigos contándoles lo difícil que se le hace estar lejos de Buenos Aires. La actriz,** quien está participando de ciclo de comedias en emisora regional, **no descarta retornar, a pesar de las dificultades actuales.***

* * *

Orgullosa como pocas veces,** Thelma Biral **les cuenta a todos que su hijo Bruno,** a pesar de tener posibilidades de trabajo en el exterior, **decidió quedarse y** apostar **produciendo espectáculo teatral que su madre estrenará el próximo 3 en el teatro "Del Nudo".** Junto a **María Rosa Fugazot y Graciela Araujo,** estrenan **"Las presidentas",** original de Werner Schwab, **que trata la problemática del poder social y religioso de la posguerra.

AQUI TODO EL ESPECTACULO TODO

(Viene de la página 29)

(Francia). Dir.: Diane Kurys, con Juliette Binoche y Benoit Magimel. P/16.
• **Los excéntricos Tenenbaum**: 14, 18.25 y 22.25 hs. Dir.: W. Anderson, con Ben Stiller, Bill Murray. P/13.

POMPEYA

NUEVO POMPEYA Av. Sáenz 871. A las 14.30, 16, 17.30, 19 y 20.30 hs.: **Peter Pan** (El regreso al país de Nunca Jamás). S/R. (En castellano). **(Pl.: $ 3)**

FLORES

RIVERA INDARTE. Rivera Indarte 44. Tel.: 4612-55.00.
• **Una mente brillante**: 12.50, 15.50, 18.50 y 21.55 hs. P/13. Sáb. trasn.
• **Montecristo**: 13.15, 16.15, 19.15 y 22.15 hs. P/13. Sáb. trasn.
• **Atando cabos**: 12.45, 15.10, 17.35, 20 y 22.30 hs. P/16. Sáb. trasn.
• **E.T.** (El extra-terrestre): 12.30, 14.55 y 17.25 hs. (En castellano). S/R.
• **El hijo de la novia**: 19.55 y 22.25 hs. P/13. Sáb. trasn.
*__Jimmy Neutron__ (El niño genio): 13, 15.20 y 17.30 hs. (En castellano). S/R.
• **Mi nombre es Sam**: 19.25 y 22.10 hs. P/13. Sáb. trasn.

LINIERS

NUEVO LINIERS. Av. Gral. Paz 51. Tel.: 4657-0018. **Pl: $ 3,50**
• **El señor de los anillos**: 14.30, 18.30 y 21.30 hs. Dir.: Peter Jackson, con Elijah Wood. S/R.
• **Harry Potter** (Y la piedra filosofal): 17.20 y 20.05 hs. Dir.: Chris Columbus, con Daniel Radcliffe, Emma Watson y Rupert Grint. (En castellano). S/R.
• **Peter Pan** (El regreso al país de Nunca Jamás): 14.20, 15.40 y 17.10 hs., de Walt Disney. (En castellano). S/R.

VILLA DEL PARQUE

DEL PARQUE SHOPPING. Cuenca 3035. Tel.: 4505-8074. **Ent.: $ 5**.
• **E.T.** (El extra-terrestre): 13, 15.30 y 18 hs. (En castellano). S/R.
• **Mi nombre es Sam**: 16, 19 y 22 hs. con Sean Penn y Michelle Pfeifer. P/13.
• **Tras líneas enemigas**: 13.20, 20.20 y 22.30 hs., con Gene Hackman y Owen Wilson. P/13.

GRAN BUENOS AIRES

ZONA NORTE
SAN MARTIN

COMPLEJO CULTURAL PLAZA. Intendente Campos 2089. Tel.: 4754-5702. **Ent.: $ 3**.
• **El hijo de la novia**: 14 y 16.30 hs. Dir.: Juan José Campanella, con Ricardo Darín, Héctor Alterio y Norma Aleandro. P/13.
• **Gosford Park** (Crimen de medianoche): 19 y 21.30 hs. Dir.: Robert Altman, con Hellen Mirren. (U.K.). P/13.

SAN ISIDRO

SAN ISIDRO (Tren de la Costa). La Salle 653. Tel.: 4732-6180. Pl.: $ 7,50 (lunes a miérc. todo el día y jueves a sáb. hasta las 16 hs.: $ 4,50). Men. de 12 años y jub.: $ 5.
• **Atando cabos**: 13.30, 15.50, 18.20, 20.30 y 22.40 hs. Dir.: H. Halstrom, con Kevin Spacey. P/16. (Sala I)
• **En defensa del honor**: 13.20, 15.40, 18, 20.20 y 22.50 hs., Dir.: Gregory Hoblit, con Bruce Willis y Colin Farell. P/13. (Sala II)
• **Montecristo**: 12.40, 15, 17.30, 20 y 22.30 hs. Dir.: Kevin Reynolds, con Jim Coviezel y Richard Harris. P/13. (Sala III)
• **Una mente brillante**: 12.40, 15.10, 17.40, 20.10 y 22.40 hs., con Russell Crowe. P/13. (Sala IV)

OLIVOS

LIBERTADOR. Libertador 3040. Tel.: 4732-6170. Pl.: $ 7,50 (Miérc. todo el día y lunes a sáb. hasta las 16 hs.: $ 4,50). Men. de 12 años y jub.: $ 5.
• **Mi mujer es una actriz**: 13, 17 y 21 hs. Dir.: Yvan Attal, con Charlotte Gainsbourg. P/13. (Sala I)
• **Los excéntricos Tenenbaum**: 14.50, 18.50 y 22.50 hs. P/13. Dir.: W. Anderson, con Danny Glover, Gene Hackman y Gwyneth Paltrow (Sala I)
• **Mi nombre es Sam**: 12.40, 15.10, 17.40, 20.10 y 22.40 hs., con Sean Penn y Michelle Pfeifer. P/13. (Sala II)

ZONA OESTE
CASEROS

PARAMOUNT. 3 de Febrero 2561. Tel.: 4750-1438. **Ent.: $ 3,50**.
• **En el dormitorio**: 15, 17.20, 19.40 y 22 hs. Dir.: Todd Field, con Sissy Spacek y Marisa Tomei. P/13.
• **Animal**: 14.50 y 18.35 hs., con Rob Schneider. S/R.
• **Los excéntricos Tenenbaum**: 15.30, 20.15 y 22.15 hs. P/13. Dir.: W. Anderson, con Danny Glover, Gene Hackman y Gwyneth Paltrow. P/13.

ZONA SUR
AVELLANEDA

ALTO AVELLANEDA. Guemes 897. Tel.: 4229-0204. Pl.: $ 7,50 (Lunes a miércoles todo el día y jueves a sábado hasta las 16 hs.: $ 4). Est., jub. y menores de 11 año: $ 5.
• **Montecristo**: 13.40, 16.30, 19.40 y 22.30 hs. P/13. Sáb. trasn. 1.15 hs.
• **Una mente brillante**: 13.40, 16.40, 19.45 y 22.25 hs. P/13. Sáb. trasn. 1.15 hs.
• **En el dormitorio**: 13.40 y 19.55 hs. P/13.
• **Mi nombre es Sam**: 16.30 y 22.30 hs. P/13. Sáb. trasn. 1.15 hs.
• **Hermano**: 18.05, 20.20 y 22.40 hs. P/16. Sáb. trasn. 1 h.
• **E.T.** (El extra-terrestre): 13.20, 15.45 y 20.20 hs. (En castellano). S/R.
• **La gran estafa**: 18.10 y 22.45 hs. S/R. Sáb. trasn. 1 h.
*__Jimmy Neutron__ (El niño genio): 13, 14.35 y 16.15 hs. (En castellano). S/R.
• **Tras líneas enemigas**: 16 y 20.35 hs. P/13.
• **Los excéntricos Tenenbaum**: 13.40, 18.15 y 22.45 hs. P/13. Sáb. trasn. 1 h.

LANUS

REX. Ituzaingó 1086. Tel.: 4241-9329. **Ent.: $ 3,50**.
• **Mi nombre es Sam**: 14.30, 17, 19.30 y 22 hs., con Sean Penn y Michelle Pfeifer. P/13.
• **Animal**: 14.40 y 18.30 hs., con Rob Schneider. S/R.
• **En el dormitorio**: 16.10, 20 y 22.15 hs. Dir.: Todd Field, con Sissy Spacek y Marisa Tomei. P/13.

QUILMES

CERVANTES. Rivadavia 129. Tel.: 4253-1234. **Ent.: $ 3**.
• **Animal**: 14.30 y 18.30 hs., con Rob Schneider. S/R.
• **Gosford Park** (Crimen de medianoche): 16 y 20 hs. Dir.: Robert Altman, con Hellen Mirren. (U.K.). P/13.
• **En el dormitorio**: 14.50, 19.40 y 22.20 hs. Dir.: Todd Field, con Sissy Spacek y Marisa Tomei. P/13.
• **Amélie**: 17.20 y 22.10 hs. (Francia). Dir.: Jean-Pierre Jeunet, con Audrey Tautou. P/13.

TEATROS

COLON. Libertad 621. Conmutador.: 4378-7100. Boletería: 4378-7300.
Hoy: 20.30 hs. Función Extraordinaria. Opera. ASCENSO Y CAIDA DE LA CIUDAD DE MAHAGONNY, de Kurt Weill y Bertolt Brecht. Dir.: Gerardo Gandini. Régie y escenog.: Jérome Savary. Coreog.: Diana Theocharidis. Orquesta Estable del Teatro Colón. Coro Estable del Teatro Colón. Dir.: Miguel Martínez. Con Adriana Mastrangelo, Gustavo López Manzitti, Marcela Pichot, Luciano Garay, Fernando Chalabe. Sob.: de ab. en vta. Pl.: $ 20.
Salón Dorado. (Libertard 621). Ent. libre.
-Cultrun (Compositores Asociados). Obras de Mañanes, Lopazyc, Rattenbach y Checchi. Hoy: 17.30 hs.
-Grupo Drangosch: Estela Telerman (piano). Obras de Drangosch, López Buchardo, Casella, Palma, Espósito, Tercian entre otros. Viernes: 17.30 hs.
Sala del C.E.T.C. (Toscanini 1186). Ent. libre.
Cuarteto UCA.: A. Formaro (piano), M. Fattorello (violín), E. Ridolfi (viola) P. Bercellini (violoncello).Concierto. Obras de Mahler, Schnittke, Dvorák. Domingo: 18 hs.
Fuera de sede. Funciones a realizarse en la Facultad de Derecho de la UBA (Av. Figueroa Alcorta 2275). (Ent. libre)
-Orquesta Académica del Teatro Colón. Dir.: Oscar Piluso. Solistas: M. Eugenia Rubio (flauta) y Ramiro Alvarez (violoncello). Prog. Williams: Obertura de concierto en La menor Op. 15; Reinecke: Concierto para flauta y orquesta Op. 283; Bruch: "Kol nidrei" Op. 47; Grieg: "Peer Gynt"; Sibelius: "Finlandia" Op.26. Sábado: 18 hs.
-Orquesta Filarmónica de Buenos Aires. Dir.: Gabriel Bergogna. Sábado: 20.30 hs.

GRAL. SAN MARTIN (Complejo Teatral de Buenos Aires). Av. Corrientes 1530. Tel.: 0-800-333-5254.

EL MISANTROPO
o "El amante irascible", de Moliere. Con Jorge Suárez, Horacio Roca, Beatriz Spelzini, Roxana Carrara, Enrique Otranto y elenco. Dir.: Jacques Lassalle. Miércoles: 20 hs., jueves: 18.30 hs., viernes a domingo: 20 hs. (Sala "Martín Coronado"). Ent.: $ 8 (miércoles: $ 4).

OCHO ESTACIONES
"Cuatro Vivaldi-Cuatro Piazzolla". **Ballet Contemporáneo del Teatro San Martín**. Dir.: Mauricio Wainrot. Escenog. y vest.: Carlos Gallardo. Martes, 20.30 hs., sábado y domingo: 16.45 hs. (Sala "Martín Coronado"). Ent.: $ 8 (martes: $ 4).

COPENHAGUE
de Michael Frayn. Con **Alicia Berdaxagar, Juan Carlos Gené** y Alberto Segado. Dir.: Carlos Gandolfo. Miércoles: 20.30 hs., jueves: 19 hs., viernes a domingo: 20.30 hs. (Sala "Casacuberta"). Ent.: $ 8 (miércoles: $ 4).

LOS MURMULLOS
de Luis Cano. Con **Belén Blanco, Alberto Suárez, Maricel Alvarez** y elenco. Dir.: Emilio García Wehbi. Miércoles: 20.30 hs., jueves: 19 hs., viernes a domingo: 20.30 hs. (Sala "Cunill Cabanellas"). Ent.: $ 8 (miércoles: $ 4).
• **Quinteto Antares**. "Música Clásica en el Hall". Viernes: 18.30 hs. Ent. libre.
***Colón ópera concerto**. "Música Clásica en el Hall". Sábado: 18.30 hs. Ent. libre.

PRESIDENTE ALVEAR (Complejo Teatral de Buenos Aires). Corrientes 1659. Tel.: 4373-4245.

LA CABALGATA ARGENTINA
Con **Jean-Francois Casanovas,** Mario Filguera, Roxana Zelaschi, Yamil Ostrovsky y elenco. Libro y dir.: Oscar Araiz. Miércoles: 20.30 hs., jueves: 18.30 hs., viernes a domingo: 20.30 hs. Ent.: $ 8 (miércoles: $ 4).
• **Orquesta del Tango**, "de la Ciudad de Buenos Aires". Dir.: Carlos García-Raúl Garello. Canta: "Hernán Salinas". Presentación: Oscar del Priore. Jueves: 13 hs. Ent. libre.

REGIO (Complejo Teatral de Buenos Aires). Av. Córdoba 6056. Tel.: 4772-3350.

EL ZOO DE CRISTAL
de Tennessee Williams. Con **Laura Novoa, Claudia Lapacó,** Claudio Quinteros y Facundo Ramírez. Dir.: Alicia Zanca. Jueves a sábado: 20 hs., domingo: 19 hs. Ent.: $ 5 (jueves: $ 2,50).

SARMIENTO (Complejo Teatral de Buenos Aires). Av. Sarmiento 2715. Tel.: 4801-1992.

Biodrama I
"Barrocos retratos de una papa". Creación colectiva. Con Mirta Bogdasarian, Javier Lorenzo y Susana Pampín . Dir.: Analía Couceyro. Jueves a domingo: 21 hs. Ent.: $ 5 (jueves: $ 2,50).

CENTRO CULTURAL RECOLETA (Auditorio). Junín 1930. Tel.: 4803-1041.
• **PURO AFECTO** (Improvisación en danza y música). Con Viviana Iasparra-Javier Radrizzani (danza), Luis Conde (saxo y clarinete), Diego Charmy (percusión) y Gabriel Paluk (piano). Dir.: Florencia Rapan. Viernes: 21 hs. Ent.: $ 3. (Auditorio).
• **PLANICIE BANDERITA.** Con Celeste Gerardi, Gerardo Carrot, Noelia Leonzio, Daniel Vera, Andrea Servera, Manuel Attwell. Idea y dir.: Andrea Servera. Danza. Viernes y sábado: 21 hs., domingo: 19 hs. Ent.: $ 5. (Sala "Contemporánea").
• **ARRABALERA** (Mujeres que trabajan). Libro, dir. y actuac.: "Mónica Cabrera". Dir. musical: Claudio Martini. Sábado y domingo: 21 hs. Ent.: $ 5. (Auditorio).

NACIONAL CERVANTES. Libertad 815. Tel.: 4816-4224.

EL DIA QUE ME QUIERAS
de José Ignacio Cabrujas. Con **Leonor Manso, Mario Pasik, Rita Terranova,** Malena Figo Rodrigo Monti, Miguel Moyano y Angel Rico. Dir.: Julio Baccaro. Jueves: 20.30, viernes y sábado: 21 hs., domingo: 20.30 hs. (Sala "María Guerrero"). Pl.: $ 8 (jueves, viernes y dgo.: $ 5).

EL ANGEL
de Federico García Lorca. Con Virginia Lago y Marcelo Alvarez (musico). Dir.: Virginia Lago-Daniel Marcove. Jueves: 20, viernes y sábado: 20.30 hs., domingo: 20 hs. (Sala "Orestes Caviglia"). Pl.: $ 8 (jueves, viernes y dgo.: $ 4).

ACTOR'S STUDIO COMPLEX. Av. Corrientes 3571. Tel.: 4867-6622.
*__Jaqueline Sigaut__ (voz). Con Juan Libertella (teclado) y Víctor Ríos (guitarra). Ciclo "Tango Jóven". Hoy: 21.30 hs.
• **PERRAS**. Dir.: Enrique Federman. Viernes: 21 hs. Ent.: $ 3.
• **SOSPECHOS.O.S.**, de Marcela Marcolini. Un muerto, cuatro sospechosos y un detective dispuesto a todo... Dir.: Pablo Razuk. Viernes: 22.30 hs. Ent.: $ 3.
• **USHER** (La caída de la casa Usher), de Edgar Allan Poe. Con Rubén Stella, Luis Campos y Ana Yovino. Dir.: Francisco Javier. Sábado: 21.30 hs. Ent.: $ 10.
*__CARLOS BELLOSO__: "Dr. Peuser", de Carlos Belloso. Dir.: Enrique Federman. Sábado: 23 hs. Ent.: $ 10.

ANDAMIO '90. Paraná 660. Tel.: 4374-1484.
• **ANACRUSA**. José Luis Castiñeira de Dios y Susana Lago en: "Pobre mi tierra". Miércoles: 21 hs.
• **SIEMPRE LLOVERA EN ALGUN LUGAR**, de Manuel Maccarini. Con **Lorenzo Quinteros** y **Pablo De Nito**. Dir.: Mauricio Minetti. Viernes: 21 hs., sábado: 22.30 hs.
• **ALCIRA CANDA** en: "Tangos". Con Oscar De Elía Trío. Viernes: 22.30 hs.
• **EL CERCO DE LENINGRADO**, de José Sanchis Sinisterra. Con **Lydia Lamaison** y **Alejandra Boero**. Dir.: Osvaldo Bonet. Sábado: 20 hs., domingo: 19 hs.

ANFITRION. Venezuela 3340. Tel.: 4931-2124.
• **Solita para todo**, de y por "Noralih Gago". Dir.: Juan Parodi. Viernes: 22 hs. Ent.: $ 6.
• **Ondina**, de Jean Giraudoux. Dir.: Berta Goldenberg. Sábado: 21 hs. Ent.: $ 5.
• **La isla desierta**, de Roberto Arlt. (Teatro Ciego). Dir.: José Menchaca. Domingo: 20 hs. Ent.: $ 5.

ARLEQUINO (Sala I). Adolfo Alsina 1484. Tel.: 4382-7775. **Ceremonia privada...** "para todo público". Con Raul Baroni, Angel Nievas, Paula de Martino y elenco. Dir.: Germán Akis y Raul Baroni. Viernes: 21 hs., sábado: 22.30 hs., domingo: 20 hs. Ent. libre.

ARTE-FACTO. Sarandí 760. Tel.: 4308-3353.
• **Monos con navaja,** de Luis Sáez. Con Deborah Astrosky, Hugo Ferrari y elenco. Dir.: Justo Gisbert. Sábado: 21 hs. Ent.: $ 5.
• **El solitario de la provincia flotante** (Ultimos días de Juan Bautista Alberdi). Libro y dir.: Raul Serrano. Sábado: 22.15 hs. Ent.: $ 5.
• **Mermelada de tomate.** Con Luis Campos, Chela Cardala y elenco. Libro y dir.: Andrés Bazzalo. Domingo: 20 hs. Ent.: $ 7.

ASOCIACION BANCARIA (Auditorio). Sarmiento 341. Tel.: 4328-5011.
***CON SABOR A ESPAÑA**. Los poetas, la danza y el canto. Textos de Federico García Lorca, Rafael de León, entre otros. Dir. musical: Joseph Chaparro. Dir.: Edgardo Cané. Sábado: 21 hs. Ent.: $ 5.
• **DELICIAS DE MEDIO ORIENTE**. Toda la magia y la sensualidad de la danzas árabes. Dir.: Karina Buydid. Sábado: 22.30 hs. Ent.: $ 7.

ASTRAL. Av. Corrientes 1639. Tel.: 4374-5707.

Jorge Corona-Mónica Ayos
REITE... PAIS!
Con **Esteban Mellino, Gladys Florimonte**, "Rafael Cini", Yanina Zilli, y gran elenco. Miércoles y jueves: 21 hs., viernes: 22 hs., sábado: 21 y 23 hs., domingo: 21 hs. Ent. desde: $ 8.

AUDITORIO UPB (Sala "Carlos Parrilla"). Ciudad de la Paz 1972. Tel.: 4784-9871. **La señora mayor**. Libro y dir.: Carlos de Urquiza. Sábado: 21 hs. Ent. libre.

B.A.C. (British Arts Centre). Suipacha 1333. Tel.: 4393-6941.

An ideal Husband
de Oscar Wilde. Dir.: James Murray. (En inglés). Jueves a sábado: 21 hs.

BELISARIO. Av. Corrientes 1624. Tel.: 4373-3465.
• **HUMOR CEREBRAL** (Comedia de pie). Un espectáculo de Diego Wainstein. Viernes: 23 hs. Ent.: $ 5.
• **¿QUIEN COCINO LA ULTIMA CENA?**, de Alfredo Allende. Dir.: Fabio Marcoff. Sábado: 21 hs. Ent.: $ 6.
• **SUCESOS ARGENTINOS** ptan.: "Cinemascope". Sábado: 23 hs. Ent.: $ 5.

BROADWAY (Sala "Narciso Ibañez Menta"). Av. Corrientes 1155. Tel.: 4382-2345.

EL VIOLINISTA EN EL TEJADO
Musical basado en "Tevie, el lechero", de Sholem Aleijem. Con **Pepe Soriano, Rita Cortese, Juan Manuel Tenuta**, Estella Molly, Diego Jaraz, Marisol Otero y elenco. Dir.: Elena Tritek-Claudio Hochman. Miércoles a sábado: 21 hs., domingo: 20 hs. Pl.: $ 25.

CALIBAN. México 1428. Tel.: 4381-0521. (Ent.: $ 5)
• **Honoris Causa**. Con Sandra Barbale, Leandro Bardach y Deby Wachtel. Dir.: Diego Gonzáles. Viernes: 21 hs.
• **La fuerza de la costumbre**, de Thomas Bernhard. Con Pompeyo Audivert, Martín Chaparro, Guillermo Fusco, Luis Aranosky, Marcelo Peralta. Dir.: Audivert-Chaparro-Luis Magnone. Sábado: 21 hs., domingo: 20 hs.
• **Rebatibles**. Con Carlos March, Marcelo D'Andrea, Liliana Ramírez y elenco. Autor y dir.: Norman Briski. Sábado: 22.30 hs.

CALLEJON. Humahuaca 3759. Tel.: 4862-1167.
• **GLORIA Y MARCELO**. Dramaturgia: Guillermo Arengo. Dir.: Ana Alvarado. Viernes: 21 hs.
• **MUJERES SOÑABAN CABALLOS**. Dramaturgia y dir.: Daniel Veronese. Viernes y sábado: 23 hs. Ent.: $ 10.
• **DOMESTICO**. Con Jorgelina Aruzzi. Dramaturgia y dir.: Guillermo Cacace. Sábado: 21.30 hs.

CASA AZUL. Tucuman 844. Tel.: 4322-1550. La historia de... **La dama de las camelias**, de Juan Rográ. Con Stella Maris Closas, Hernán Chiozza, Rubi Gattari y elenco. Dir.: Rodolfo Graziano. Viernes y sábado: 20.30 hs., domingo: 19.30 hs. Ent.: $ 2.

CELCIT. Bolívar 825. Tel.: 4361-8358. **Un busto al cuerpo**, de Ernesto Caballero. Con Patricia Maddonni, Norma Peña y Susana Varela. Dir.: Teresa Galimany. Sábado: 21 hs., domingo: 20 hs. Ent.: $ 5.

CENTRO CULTURAL BORGES. Viamonte (esq. San Martín). Tel.: 5555-5359.
***JUANA MOLINA**. Con Fernando Kabusacki (guitarra) y Alejandro Franov (percusión y teclados). Viernes: 21 hs. Ent.: $ 6.
• **PASION FLAMENCA.** Con Alicia Fiuri-Néstor Spada y su Ballet. Palos, bulerías, seguiriyas y tientos. Sábado: 21 hs., domingo: 20.30 hs. Ent.: $ 10.

CENTRO CULTURAL GRAL. SAN MARTIN. Sarmiento 1551. Tel.: 4374-1251.
• **Oscar Aleman**-"Vida con swing". Dir.: Hernán Gaffet. "IV Festival Internacional de Cine Independiente", en vivo: Ricardo Pellican Trío, Jorgelina Aleman y Chachi Zaragoza. Coord. y comentarios: Carlos Inzillo, Ciclo "Jazzología". Jueves: 20 hs. (Sala "Enrique Muiño"). Ent. libre.
• **Monos en Bolas** ptan. Su CD: "Civilización Cero". Certamen "Aguante Buenos Aires 2002". Jueves: 21 hs. (Sala "A-B"). Ent. libre.
***Cememe, bebeme**. Coreog. y dir.: Diana Rogovsky; "Rojos, negro". Coreog. y dir.: Sandra Fiorito. Danza contemporánea. Viernes: 21.30 hs. (Sala "Ernesto Bianco"). Ent. libre.
• **Un Monstruo-La Chúcara**. Danza contemporánea. Coreog. y dir.: Gerardo Litvak, Gabriela Prado y Pablo Rotemberg. Sábado y domingo: 20.30 hs. (Sala "Ernesto Bianco"). Ent.: $ 4.
• **Fausto**. Dir.: F. W. Murnau. Música en vivo: Fernando Kabusacki y "La National Film Chamber Orchestra". Sábado: 21 hs. (Sala "A-B"). Ent. libre.
***Cazadores**. Libro y dir.: Martín Barreiro. Teatro-danza. Viernes y sábado: 21 hs. (Sala "Enrique Muiño"). Ent.: $ 3.
• **Emma Zunz**. Adapt. libre del cuento homónimo de "Jorge Luis Borges". Por Cía. "Teatro Fantástico". Coreog y dir.: Silvia Vladimisky. Sábado: 21.30 hs. (Sala "Ernesto Bianco"). Ent.: $ 4.
• **Sánchez Retta** (percusión) en: "Cosa de mujeres". Con Carolina Cohen y Sabrina Figueroa. Músicos invitados: Manuel Fraga, M. Tito y Néstor Astarita. Coord. y comentarios: Carlos Inzillo. Ciclo "Jazzología". Martes: 20.30 hs. (Sala "A-B"). Ent. libre.

CENTRO CULTURAL GRAL. SAN MARTIN (Sala "Juan Bautista Alberdi"-6to. piso). Sarmiento 1551. Tel.: 4373-8367. **De como el señor Mockimpott logró liberarse de sus padecimientos**, de Peter Weiss. Dir.: Roberto Castro. Domingo: 20.30 hs. Ent. libre.

CENTRO CULTURAL ROJAS (U.B.A.). Av. Corrientes 2038. Tel.: 4954-8352.
• **Mono**, de y por "Mariana Chaud". Almibar: Unipersonales en el bar. Viernes: 22 hs. Ent. libre.
• **Entre Haces**. Cía. "Duggandanza". Coreog.: Teresa Duggan; Ucson. Coreog. e interp.: Alejandra Ceriani. Viernes: 21 hs. (Sala "Batato Barea") Ent.: $ 5.
• **Golpe real**. Con María Luz Lassizuk, Santiago Gobernori y María Teresa Molas. Dramaturgia y dir.: Santiago Gobernori. Viernes y sábado: 23 hs. Ent.: $ 5. (Sala "Batato Barea")
• **El viaje de Mirna**. Con Débora Dejtiar, Laura Paredes y elenco. Dramaturgia y dir.: Matías Feldman. Sábado: 22 hs. Ent.: $ 5. (Sala "Batato Barea")

CIRCUITO CULTURAL BARRACAS. Av. Iriarte 2165. Tel.: 4302-6825.
• **Los Descontrolados de Barracas** ptan.: "Fierita en Buenos Aires". (Murga-Teatro). Dir.: Mariano Brodiano. Ciclo "Viernes de Murga". Viernes: 22 hs. Ent.: $ 2.
• **El casamiento de Anita y Mirko**. Por "El Teatral Barracas". Dir.: Corina Busquiazo. Sábado: 22 hs. Ent.: $ 8 (Incluye 1 comida y 1 bebida).

COLETTE (Espacio Artístico). Av. Corrientes 1660 (Paseo "La Plaza"). Tel.: 6320-5346.
• **Betty Elizalde** pta.: "Siempre el mismo cuento". Autores: Roberto Arlt, Julio Cortázar, Pedro Mairal, entre otros. Jueves: 21 hs.
• **Discépolo** " La esperanza del poeta". Con Rubén Stella, Miguel Angel González (narrador), Diana Roffé, Jorge Vázquez (canto), Gustavo Souto (piano) y Gerardo Villar (guitarra). Viernes: 21 hs.
• **Zapping**. El primer music-hall de la tv. Grupo "Bang Ap". Viernes y sábado: 22.30 hs. Ent.: $ 10.
• **Pasión flamenca**. Con Alicia Fiuri-Néstor Spada. Con Héctor Romero (guitarra) y Geromo Amador (cante). Palos, bulerías, seguiriyas y tientos. Viernes: 0.30 hs. Ent.: $ 8.
• **Voces de Neón**: "Elena Roger", Silvia Luchetti y Ruben Roberts, cantan los éxitos de Broadway. Sábado: 1 h. Ent.: $ 10.
• **Antonio Seoane**. Con Hernán Pérez y Nacho Iruzubieta (guitarra), Diego Pojomovsky (contrabajo) y Salvador Salvi (percusión) en: "Tangos, boleros y otros caprichos". Tango Jóven. Sábado: 21 hs., (Sala II)
• **Asignatura pendiente**. Sobre textos de Fontanarrosa. Con Marcelo Fernández. Sábado: 23 hs. (Sala II)
***Caburé**: Facundo Ordoñez (contrabajo), Federico Birabent (bandoneón) Marcelo Prieto (violín), Ezequiel Ordoñez (piano) y Leandro Oliver (voz)... y "Viviana Scarlassa". Con Jorge Morales (guitarra). Tango Jóven. Domingo: 21 hs. (Sala II)

DEL BARRIO. Boedo 1759. Tel.: 4932-3390.

La cicatriz ajena
de Enrique y Armando Discépolo. Con **Héctor Giovine, Víctor Hugo Vieyra**, María de la Paz Pérez y el Mtro. Norberto Califano. Dir.: Enrique Dacal. Sábado: 21 hs.

DEL CENTRO. Sarmiento 1249. Tel.: (15)4062-7704/4383-5644.
• **El espermatozoide alienado** "15 años de éxito..." Con "Pablo Misacantano". Para reirse de todo. Martes: 21.30 y 23.30 hs., miércoles y jueves: 21.30 hs., viernes: 22.30 y 0.30 hs., sábado: 21, 23 y trasn. 1 h., domingo: 21 hs. Ent.: $ 5 (martes y sáb.: $ 7 y 5). Sala 1.
• **Monólogos del pene**, de Pablo Misacantano. Dir.: Pablo Misacantano-Alejandra de Santiago. Jueves y viernes: 21 hs., sábado: 21.30 y 23.30 hs., domingo: 20.30 hs. Ent.: $ 5 (sábado: $ 7 y 5). Sala 2.

DEL GLOBO. Marcelo T. de Alvear 1155. Tel.: 4816-3307.

AQUI NO PODEMOS HACERLO
Música: Angel Mahler. Libro y dir.: Pepe Cibrián Campoy. Miércoles a viernes: 21 hs., sábado: 21.30 hs., domingo: 19 hs. Pl.: $ 5.

DEL NUDO. Av. Corrientes 1551. Tel.: 4375-5001.
• **LUNA GITANA**, de Ricardo Halac. Con **Roly Serrano** y **Silvina Bosco**. Dir.: Rubén Pires. Sábado: 21 hs., domingo: 20.30 hs. **Domingo despedida**. Ent.: $ 3.
• **ARRIBA... a la izquierda** (El otro varieté). Con Javier Pironi y Marcela Paoli. Sábado: 23 hs. **Despedida**. Ent.: $ 8.

DEL PASILLO. Colombres 35. Tel.: 4981-5167/4431-0028. (Ent. a la gorra)
• **Varietango**. Con Leonardo Federico Gessi (bandoneón). Libro y dir.: Silvia Copello. Viernes: 21 hs.
• **Proyecto 2001** (Era apocalíptica). Con M. Fernández. Libro y dir.: Silvia Copello. Sábado: 21 hs.
• **Liliana Meier** en: "Nocturnos". Cuentos eróticos con humor y amor. Sábado: 22.30 hs.

DEL PUEBLO. Av. Roque S. Peña 943. Tel.: 4326-3606. (Ent.: $ 8).
• **SOLEDAD TANGO**, de Carlo Pais. Con "Perla Santalla". Dir.: "Leonor Manso". Jueves: 20.30 hs. Pl.: $ 3. (Sala "Teatro Abierto")
• **LA CLASE DEL MARQUES DE SADE**, de Carlos Somigliana. Con Juan Carlos Galván, Alejandra Rubio, Patricia Rey, Mario Alarcón, José María López y elenco. Dir.: Rubens Correa-Javier Margulis. Viernes y sábado: 21 hs., domingo: 20 hs. Pl.: $ 8. (Sala "Carlos Somigliana")
• **RELOJERO**, de Armando Discépolo. Dir.: Jorge Graciosi. Sábado: 18 hs., domingo: 17.30 hs. Pl.: $ 8. (Sala "Carlos Somigliana")
• **OJOS TRAIDORES**, de Ricardo Cardozo. Con Mónica Villa y Antonio Ugo. Dir.: Santiago Doria. Viernes y sábado: 21 hs., domingo: 20 hs. Pl.: $ 8. (Sala "Teatro Abierto")

DEL SUR. Venezuela 2255. Tel.: 4941-1951.
***Cabaret Riefenstahl**. Con Sandra Moranchel y Guido Napp. Libro y dir.: Hernán Vidal. Viernes: 23 hs. Ent.: $ 10.

AQUI TODO EL ESPECTACULO TODO

• **El heredero**. Con Viviana Kram, Claudia Ciacci y elenco. Dir.: Alberto Félix Alberto. Sábado: 21 hs. Ent.: $ 8.

DE LA CASONA. Av. Corrientes 1975. Tel.: 4953-5595.
• **ZOILA** "Idish", canta conmigo. Con Norberto Vogel (dir. Musical y teclado) y Mauro Piterman (saxo y flauta). Miércoles: 20 hs. Ent.: $ 7.
• **MARITANGO.** Con "Marita Monteleone" y su conjunto. Miércoles: 22 hs. Ent.: $ 7.
• **AQUELLAS VIEJAS CANCIONES DEL ALMA.** Con Alfredo Piro y guitarras. Jueves: 23.30 hs. Ent.: $ 5.
• **RECORTES,** de Eladia Blázquez y Juan Vattuone. Con Julio Ordano, Mónica Buscaglia y Juan Vattuone. Viernes: 21 h. Ent.: $ 8.
• **NORMAN ERLICH** en: "Haga click". Unipersonal. Viernes: 21 hs. Pl.: $ 10.
• **RECORDANDO.** Con Inés Rinaldi y Juan Carlos Cuacci. Viernes: 22.30 hs. Ent.: $ 8.
• **LIGIA PIRO** en: "Jazz y bossa". Dir. musical: Javier López Del Carril. Viernes: 0.30 h. Ent.: $ 5.
*__JEAN FRANCOIS CASANOVAS__ y su "Grupo Caviar" ptan.: **Rábano**. Sábado: 23 hs., domingo: 22 hs. Pl.: $ 12.
• **DISTANCIAS:** "Magia teatral". Con Emanuel Zaldúa y el grupo "Close Up". Sábado: 0.30 hs. Ent.: $ 5.
• **DONDE ESTAS... CORAZON.** Con Marta Albanese y Alejandra Dapassano. Dir.: María Rosa Gallo. Domingo: 18 hs. Ent.: $ 5.
• **ANA PADOVANI** en: "La voz del terror". Terror, suspenso y humor. Dir.: Claudio Hochman. Domingo: 20 hs. Pl.: $ 8.

DE LA FABULA. Agüero 444. Tel.: 4862-6439. (Pl.: $ 5)
• **Esquina peligrosa**, de J. B. Priestley. Por "Equipo Agonistes". Dir.: Héctor Sandro. Viernes: 21 hs. (Pl.: $ 9).
• **Algo pendiente**. Por "Puro Grupo de Teatro". Libro y dir.: Daniel Santos. Viernes: 23 hs.
• **Muelles del aire**. Grupo "Adrenalina Estética". Libro y dir.: Miguel Angel Santín. Sábado: 21 hs.
• **Bodas de sangre**, de Federico García Lorca. Grupo "Señal que Cabalgamos". Dir.: León Bara. Domingo: 20.30 hs.

EL BARDO. Av. Independencia 2992. Tel.: 4931-9710.
Un enemigo del pueblo
de H. Ibsen. Versión de Andrés Bazzalo y Edward Nutkiewicz. Dir.: Andrés Bazzalo. Jueves a sábado: 21.30 hs. Ent.: $ 10 (jueves y viernes: $ 5).

EL CAMARIN DE LAS MUSAS. Mario Bravo 960. Tel.: 4862-0655.
• **Laura Manzella** en: "Temple y pureza". Flamenco. Viernes: 21.30 hs. Ent.: $ 8.
• **La escuálida familia**. Dramaturgia y dir.: Lola Arias. Sábado: 22 hs. Ent.: $ 7.
• **Pequeño detalle**, de Eduardo Pavlovsky. Dir.: Elvira Onetto. Sábado: 22.15 hs. Ent.: $ 7.

EL FARABUTE. Humboldt 1509. Tel.: 4899-0219.
El varieté de El Farabute
Varieté teatral por el grupo "El Farabute". Dir.: Emilio Tamer. Viernes: 22 hs., sábado: 23.30 hs. Ent.: $ 5.

EL GALPON DE CATALINAS. Pérez Galdós 93 (La Boca). Tel.: 4300-5707.
• **EL FULGOR ARGENTINO** "Club Social y Deportivo". Por el "Grupo de Teatro Catalinas Sur". 100 años de historia argentina (1930-2030) vistos a traves de las veladas bailables en un club de barrio. 100 actores, orquesta en vivo. Dir.: Adhemar Bianchi-Ricardo Talento. Viernes y sábado: 22 hs. Ent.: $ 8 (viernes: $ 6).
• **SUDESTADA!** "En un conventillo inundado un ladrón anda suelto..." Sainete cirsence. 30 actores cirqueros en escena. Dir.: Pedro Placios-Bruno Gagliarini. Domingo: 20 hs. Ent.: $ 4.

EL NACIONAL. Av. Corrientes 960. Tel.: 4326-4218.
TANGUERA
El nuevo musical argentino. Una historia de arrabal, erotismo y cabaret!. Letra y música "Eladia Blázquez". Con la primera bailarina "Mora Godoy" y ...**María Nieves**. Canta: "Lidia Borda". Dir.: Omar Pacheco. Miércoles a sábado: 21 hs., domingo: 20 hs. Pl.: $ 25.

EL PORTON DE SANCHEZ. Sánchez de Bustamante 1034. Tel.: 4863-2848.
*__CINE QUIRURGICO__. Dir.: Edgardo Rudnitzky. Viernes y sábado: 23 hs. Pl.: $ 8.
• **LA ESCALA HUMANA**. Con María Onetto, María Inés Sancerni y elenco. Dir.: Javier Daulte, Rafael Spregelburd, Alejandro Tantanián. Sábado: 21 hs., domingo: 20 hs. Ent.: $ 10.

EL VITRAL. Rodríguez Peña 344. Tel.: 4371-0948.
• **Match de improvisación** "Liga Juvenil". Dir.: Fabio Mosquito Sancineto. Viernes: 23 hs. (Sala I)
• **Dr. Jekill**. Adapt. y dir.: Pablo Silva. Sábado y domingo: 21 hs. (Sala I)
• **Infierno a la Argentina**, de Ricardo Angel La Valle. Dir.: Eduardo Caballero. Sábado: 23 hs. (Sala I)
• **Pelicano**, de August Strindberg. Adapt. y dir.: Juan Cosin. Viernes: 21 hs. (Sala II)
• **El desperfecto**, de Friedrich Durrenmatt. Dir.: Fernando Medina. Viernes: 23.15 hs. (Sala II)
• **Dulce victoria**. Libro y dir.: Luis Sanpedro. Domingo: 19 hs. (Sala II)
*__Closet__, de Radha Bharadwaj. Dir.: Hugo Cuevas. Sábado: 20.30 hs. (Sala II)
• **El Rey, las damas y el peón**, de Rubén Mosquera-Alejandro Polledo. Dir.: Alejandro Polledo. Sábado: 23 hs. (Sala II)
• **Trabajos de amor perdidos**, de William Shakespeare. Adapt. y dir.: Miguel Piñeyro. Domingo: 21 hs. (Sala II).
• **Nosotras... las otras**, de Darío Fo-Franca Rame. Dir.: Fernando Alegre. Viernes: 23 hs. (Sala III)
• **La secreta obscenidad de cada día**, de Marco Antonio de La Parra. Dir.: Virginia Lombardo. Sábado: 21 hs. (Sala III)

EMPIRE. Hipólito Yrigoyen 1934. Tel.: 4953-8254. **La lección de anatomía**. Libro y dir.: Carlos Mathus. Sábado 22 hs., domingo: 20.30 hs. Pl.: $ 10.

FALSA ESCUADRA Mario Bravo 722. Tel.: 4865-5955. **Perspectiva Siberia**. Sobre textos de F. Dostoyevski. Grupo de "Teatro Doméstico". Dir.: A. Catani, J. Sánchez y Alfredo Martín. Viernes: 22 hs., sábado y domingo: 21 hs. Ent.: $ 3.

FRAY MOCHO. Ecuador 380. Tel.: 4865-9835.
• **Bar**: La Esperanza, de Luis Albano. Dir.: Reynaldo Alcaraz. Viernes: 20 hs., domingo: 19 hs. Ent.: $ 3.
• **Nicole**. Grupo "Los Anacoretas del Arte". Libro y dir.: Roberto Pieri. Viernes: 21.30 hs. Ent.: $ 5.
• **Moreno**. "La otra cara de la historia", de Alejandro Flynn. Dir.: Ernesto Michel-Zuny Gastiazoro. Sábado: 21.30hs. Ent.: $ 3.
• **4 x 4 Humor todo terreno**. Dir.: Pablo Di Felice. Sábado: 23.30hs. Ent.: $ 2.

GRAN REX. Av. Corrientes 859. Tel.: 4322-8000.
ESTOPA
Desde España. Martes: 21 hs.

IFT. Boulogne Sur Mer 549. Tel.: 4962-9420.
• **Freilaj Show**. Adapt. de cuentos judíos tradicionales. Adapt. y dir.: E. Wigutow y H. Malamud. Domingo: 18.30 hs. Pl.: $ 8. (Sala II)
• **La virgen del lavadero**. Libro y dir.: Alejandro Zingman. Pl.: $ 6. Viernes: 22 hs. (Sala III)
• **La pecera**, de Ignacio Apolo. Dir.: Diego Rodríguez. Pl.: $ 8. Sábado: 22.30 hs. (Sala III)
• **El partener**, de Mauricio Kartun. Dir.: Eduardo Pavelic. Pl.: $ 8. Sábado: 21 hs. (Sala IV)

LA BIBLIOTECA. Marcelo T. de Alvear 1155. Tel.: 4811-0673.
• **VIERNES EROTICOS**. Banquete literario. Con Ingrid Pelicori y Horacio Peña. Dir.: Ruben Szuchmacher. Viernes: 21 hs. Ent.: $ 25 (cena)
• **AMOR DE DON PERLIMPLIN** "con Belisa en su jardín", de Federico García Lorca. Con Ingrid Pelicori y Horacio Peña. Dir.: Ruben Szuchmacher-Edgardo Rudnitzky. Sábado: 19 hs. Ent.: $ 10 (c/consumición)
*__COMO CUANDO VINIMOS DE ESPAÑA__. Romencero popular español y humor. Con Edith Margulis (canto) y Toro Stafforini (guitarra). Sábado: 21.30 hs. **Despedida**. Ent.: $ 20 (cena); $ 10 (c/consumición)

LA CARBONERA. Balcarce 998. Tel.: 4362-2651.
• **INTIMIDAD**, de Haniff Kureishi. Con Gabriela Izcovich, Carlos Belloso, Gaby Ferrero, Gonzalo Kunca y Marcelo Mariño. Dir.: Javier Daulte y Gabriela Izcovich. Viernes y sábado: 21 hs. Ent.: $ 10.
• **4 EJERCICIOS** (para actrices), de Griselda Gambaro. Dir.: Leandra Rodríguez. Domingo: 18. 30 hs. Ent.: $ 8.
• **LA VOZ HUMANA**, de Jean Cocteau. Dir.: Dora Milea. Domingo: 20. 30 hs. Ent.: $ 8.

LA GUARIDA. Jorge Newbery 3519. Tel.: 4554-0141. El humor de
Henny Trayles
en: "Me permite una sonrisa?". Sábado: 21.30 hs. Ent.: $ 8.

LA MASCARA. Piedras 736. Tel.: 4307-0566.
• **La invención del amor**, de Tom Stoppard. Con Humberto Serrano, Juan Carlos Uccello, R. Piris y elenco. Dir.: Julio Piquer. Viernes y sábado: 21 hs. Ent.: $ 9.
• **Piel de Tango**. Canto, danza y poesía. Idea y dir.: Dina Emed. Domingo: 20.30 hs.

LA OTRA ORILLA. Gral. Urquiza 124. Tel.: 4957-5083.
*__CAUTIVERIO__. Grupo "Teatro libre". Libro y dir.: Omar Pacheco. Sábado: 21 hs., domingo: 20 hs.
*__CINCO PUERTAS__. Grupo "Teatro libre". Libro y dir.: Omar Pacheco. Jueves: 21 hs. Ent.: $ 10

LA PLAZA. Av. Corrientes 1660. (Vta. tel.: 4323-7200, vta. a grupos: 6320-5365).
MONOLOGOS DE LA VAGINA
de Eve Ensler. Con **Betiana Blum, Alicia Bruzzo** y **Andrea Pietra**. Dir.: Lía Jelín. Jueves: 20 hs., viernes y sábado: 20 y 22 hs., domingo: 20 hs. Pl. desde: $ 10. (Sala "Pablo Picasso").
EL ROMANCE DEL ROMEO Y LA JULIETA
(Un tango que Gardel nunca cantó). Adapt. de la Opera rantifusa de Julio Tahier "Cantame un tango Romeo". Con **Guillermo Fernández, Florencia Peña** y elenco. Dir.: Manuel González Gil y Rubén Pires. Miércoles a viernes: 20.30 hs., sábado: 20.30 y 22.30 hs., domingo: 20.30 hs. Pl. desde: $ 10. (Sala "Pablo Neruda").

LA SCALA de San Telmo. Pasaje Giuffra 371. Tel.: 4362-1187.
• **Nora Malatesta** (voz) y "Gustavo Samela" (piano) ptan.: "Dulce y melancólico". Jazz y bossa nova. Viernes: 22.30 hs. Bono contrib.: $ 6.
• **Un retablo español**. Con Eduardo Cogorno (barítono), Marcela Fiorillo (piano), Sergio Bergoglio (flauta), Jorge Biscardi, Omar Cyrulnik y Federico Ahumada (guitarras). Cinco Siglos de romances y cantares. Obras de Albéniz, Falla, Granados, Rodrigo, García Lorca... Dir.: Eduardo Cogorno. Sábado: 20 hs. Bono contrib.: $ 12.
• **De aquí en más**. Tributo Oscar Cardozo Ocampo (piano). Con Galo García, Jairo y Laura Albarracín. Coord.: Guillo Espel. Ciclo de música de proyección folclórica.. Sábado: 22.30 hs. Bono contrib.: $ 10.
• **Los caminos del amor**. Con Evangelina Zambrano (soprano), Maricel Villamonte (mezzosoprano) y Hernán Matorra (piano). Recital de música vocal de cámara francesa y española. Domingo: 17.30 hs. Ent. libre.
*__Claudio Santoro__ (piano). Obras de Beethoven, Chopin, Ravel y Prokofiev. Domingo: 20 hs. Bono contrib.: $ 5.

LIBERARTE (Sala "Javier Villafañe"). Av. Corrientes 1555. Tel.: 4375-2341.
• **Marcela Passadore**. Folclore. Viernes: 22 hs. Ent.: $ 5.
• **Match de Improvisación Profesional**. Dir.: Ricardo Behrens. Viernes: 0.30 hs. Ent.: $ 3.
• **Delirio a dúo**, de Eugene Ionesco. Grupo "Los Pepe Biondi". Dir.: Ricardo Miguelez. Sábado: 21 hs.
• **La pluma que araña el corazón de la vida**. Con Patricia Astrada. Dir.: Julio Ordano. Sábado: 22 hs.
• **Maldito Humor**. Humor, magia y música. Con "Sergio Lumbardini", el mago "Merpin" y "Cachi". Sábado: 23.30 hs. Ent.: $ 5.
• **Los Tramontinas**. Humor. Sábado: 1.15 hs.

LORANGE. Corrientes 1372. Tel.: 4373-2411.
Pequeños Fantasmas
de Osvaldo Santoro y Manuel González Gil. Con Osvaldo Santoro y elenco. Dir.: Manuel González Gil. Jueves a sábado: 21 hs, domingo: 20 hs. Ent. a la gorra.

LUNA PARK. Av. Corrientes 99. Tel.: 4311-5100.
LEON GIECO
"Bandidos rurales", a precios populares. Viernes 10 de mayo: 21 hs. Ent. desde: $ 7.
INXS
Unica presentación. Domingo 19 de mayo: 21 hs. Ent. desde: $ 20.
LOS RATONES PARANOICOS
Sábado 29 de junio: 22 hs. Ent. desde: $ 5.

LA TRAVIATA
de Giuseppe Verdi. Viernes 7 y sábado 8: 21 hs., domingo 9 de junio: 17.30 hs. Ent. desde: $ 10.

MARGARITA XIRGU. Chacabuco 875. Tel.: 4300-2448.
• **Rocío del Cielo**, la jóven de la canción andaluza en: "Andalucía soy yo". Con "Maricruz Utrera" y elenco. Dir.: Juan Alberto Baliari. Sábado: 20 hs. Ent. desde: $ 8.
• **Les Petites Follies** (Music hall internacional). Todo el brillo y el glamour de la revista. Dir.: Héctor Mario. Sábado: 21 hs. Ent.: $ 8. (Sala "Angel Guimerá")

METROPOLITAN I. Av. Corrientes 1343. Tel.: 4371-0816. **Nito Artaza-Miguel Angel Cherutti-Moria Casan-Graciela Alfano** en:
CANTANDO BAJO LA DEUDA
Coreog.: Eleonora Casano. Dir.: Nito Artaza. Miércoles y jueves: 21.30, viernes: 22 hs., sábado: 21 y 23 hs., domingo: 21 hs. Ent. desde: $ 15.

METROPOLITAN II. Av. Corrientes 1343. Tel.: 4371-0816.
EL ULTIMO DE LOS AMANTES ARDIENTES
de Neil Simon. Con **Eduardo Blanco, Patricia Echegoyen, Laura Oliva** y Emilia Mazzer. Dir.: Carlos Evaristo. Jueves: 21 hs., viernes: 21.30 hs., sábado: 20.30 y 22.30 hs., domingo: 20.30 hs. Pl.: $ 20 (desc. a grupos).

MOLIERE. Balcarce 678 (esq. Chile). Tel.: 4343-0777.
SMOKE
Un Music Hall!
Con Andrea Lefebre, Omar Calicchio y elenco. Idea y dir.: **Aníbal Pachano**. Viernes: 21.30 hs., sábado: 22 hs.

MULTITEATRO. Av. Corrientes y Talcahuano. Tel.: 4382-9140.
• **ATRAPADOS POR LA RISA**. Con Sergio Gonal, Juan Acosta, Claudia Albertario, Natalia Fava y Sergio Creis. Dir.: Sergio Gonal. Miércoles y jueves: 21.30 hs., viernes: 22 hs., sábado: 21.30 y 23.30 hs., domingo: 21.30 hs. Pl.: $ 20.
• **NO SERE FELIZ PERO TENGO MARIDO**, de Viviana Gómez Thorpe. Con Linda Peretz. Dir.: Manuel González Gil. Viernes y sábado: 21.15 hs., domingo: 20 hs. Pl.: $ 20.
*__CONFESIONES DEL PENE__, de José Montero. Con Marcelo Mazzarello, Daniel Miglioranza y Diego Olivera. Dir.: Luis Rossini. Viernes y sábado: 23.45 hs. Pl.: $ 15.

MUSEO EDUARDO SIVORI. Av. Infanta Isabel 555. Tel.: 4374-9452. **El cristal con que se mira**, de Elida Martínez. Dir.: Tina Serrano. Domingo: 18 hs. Ent. libre a la gorra.

PALERMO. Paraguay 4229. Tel.: 4831-6595. (Ent.: $ 3)
• **Mi amigo Totó**, de y por Víctor Rotelli. Viernes: 21 hs.
• **Manomovies**. Por "Los Quintana". Títeres para adultos. Sábado: 20.30 hs.
• **Las de Barranco**, de Gregorio de Laferrere. Dir.: Ernesto Torchia. Domingo: 20 hs.

PAYRO. San Martín 766. Tel.: 4312-5922. (Ent.: $ 3)
• **UMBRAL**, de Paco Zarzoso. Con Beatriz Spelzini, Diego Rondolino y elenco. Dir.: Fernando Piernas. Viernes: 23.30 hs.
• **LAS RAZONES DEL BOSQUE**, de Patricia Zangaro. Con Felisa Yeni, Luciano Caceres y elenco. Dir.: Diego Kogan. Sábado: 21 hs., domingo: 19 hs.

PICADILLY. Av. Corrientes 1524. Tel.: 4373-19004375-3700.
La banda de la Risa
EL PELELE
Inspirada en "El señor Badana", de Carlos Arniche. Con **Claudio Gallardou, Gabriel Robito, Claudio Da Passano, Gustavo "Cacha Ferreira", Oscar Guzmán, Diana Lamas, Cristina Fridman, Coni Marino** y **Roxana Fontán**. Versión y dir.: Claudio Gallardou. Jueves a sábado: 21 hs., domingo: 20.30 hs. Pl.: $ 10 (sáb.: $ 15).
SUEÑO CON SIRENAS
de Pablo Novak. Con **Pablo Novak, Alejo García Pintos**, Carlos Kaspar y María Roji. Dir.: "Tony Lestingi". Viernes y sábado: 23.15 hs. **Sábado despedida**. Pl.: $ 10.

ROMA. Sarmiento 109. (Avellaneda). Tel.: 4205-9647.
Orquesta Sinfónica Municipal
"de Avellaneda". Dir. Invitada: Andrea Mijailovsky. Concierto Mozart. Primera parte: Concierto para clarinete y orquesta K622; Arias de "Las bodas de Figaro" K492. Segunda Parte: Obertura de "Don Giovanni"; Arias de "El rapto en el serallo" K384; Obertura de "El Empresario" K486. Viernes: 21 hs., domingo: 18 hs. Ent. libre.

SANTA MARIA. Montevideo 842. Tel.: 4811-6086.
Jesús de Nazareth
Con "Juan Rodó" y 50 artistas en escena. Música: Angel Mahler. Libro y dir.: Carlos Abregú. Jueves y viernes: 21 hs., sábado: 21.30 hs., domingo: 19 hs. Ent.: $ 7 (jueves y viernes: $ 5)

SHERATON HOTEL (Auditorio). San Martín 1225. Tel.: 4318-9328.
RENE LAVAND
en: "Magic World Tour 2002". Viernes y sábado: 21 hs., domingo: 20 hs. Ent.: $ 20

INFANTILES

DE LA RIBERA (Complejo Teatral de Buenos Aires). Pedro de Mendoza 1821. Tel.: 4302-8866.
EL GRAN CIRCO
de Ariel Bufano. Por el "Grupo de Titiriteros". Dir.: Adelaida Mangani. Sábado y domingo: 15.30 hs. Pl.: $ 3.

CENTRO CULTURAL RECOLETA (Auditorio). Junín 1930. Tel.: 4803-1041. Grupo "Libertablas" pta.:
La guerra de los yacarés
Adapt. de un cuento de "La selva", de Horacio Quiroga. Dir.: Alberto Rubinstein. Sábado y domingo: 17 hs. Ent.: $ 3 (menores de 3 años: gratis).

NACIONAL CERVANTES (Salón Dorado). Libertad 815. Tel.: 4816-4224.
El soldadito de plomo
de C. Hans Andersen. Títeres por la Cía. "Omar Alvarez". Sábado y domingo: 18 hs. Ent.: $ 5.

ASTRAL. Av. Corrientes 1639. Tel.: 4374-5707.
ALICIA MARAVILLAS
Con Florencia Peña, Ana Acosta, María Rosa Fugazot y gran elenco. Sábado y domingo: 16 hs. Pl: $ 15.

CENTRO CULTURAL BORGES. Viamonte (esq. San Martín). Tel.: 5555-5359.
CUATRO VIENTOS
en: "Pobrecitos los tramposos". Música-teatro-humor. Libro y dir.: Claudio Gallardou. Sábado y domingo: 17 hs. Ent.: $ 7.

LA PLAZA (Sala "Pablo Picasso"). Av. Corrientes 1660. Tel.: 4370-5350. (Vta. tel.: 4323-7200, función escolar: 6320-5394). Hugo Midón pta.:
HUESITO CARACU
Con Gustavo Monje, Diego Reinhold, Marcelo Albamonte, Florencia Aragón y elenco. Sábado y domingo: 15 y 17 hs. Ent.: $ 10.

LA PLAZA (The Cavern Club). Av. Corrientes 1660. Tel.: 6320-5388. **El principito encantado**. Comedia musical. Con Brian Caruso (Gamuza) y gran elenco. Dir.: Raúl Martorel. Sábado y domingo: 15.30 hs. Ent.: $ 6.

MUSEO DE LOS NIÑOS. Av. Corrientes 3247 (Shopping Abasto). Tel.: 4861-2325. Talleres, teatro, sorpresas. Patio de comidas. Lunes a domingo: 13 a 20 hs.

PLANETARIO "Galileo Galilei". Av. Sarmiento y Belisario Roldán. Tel.: 4771-9393/6629. Ent.: $ 4 (menores de 5 años y jub. gratis).
• **El vecindario cósmico**. Sábado y domingo: 15 hs. (para niños de 8 a 12 años)
• **Nacimiento y muerte del Sol**. Locución; Quique Pesoa-Lucila Pesoa. Sábado y domingo: 16.30 hs. (para niños mayores de 12 años)
• **Sin embargo se mueve...** Con "Walter Santa Ana" (Galileo). Sábado y domingo: 18 hs. (para adolescentes y adultos)

ZOO DE BUENOS AIRES. Av. Las Heras y Av. Sarmiento. Tel.: 4806-7411.
Divertido por naturaleza!
Ahora también... Monstruos marinos. Cursos de granja, de reptiles, de fauna y fotografía animal. Festejo de cumpleaños. Martes a domingo: 10 a 18.30 hs. Ent.: $ 6,90 (menores de 12 años: gratis).

VARIEDADES

& RECITALES

ARANJUEZ. Av. Belgrano 2589. Tel.: 4941-9206/4308-2308.
CENA-SHOW-BAILE
Un lugar encantador. Calidez y estilo en la noche más divertida. Show del recuerdo. Música en vivo. Imitaciones y humor. Tenedor y canilla libre. Dto. a grupos. Reservas con anticip. Viernes y sábado.

BAR SUR. Estados Unidos 299. Tel.: 4362-6086. "35 años con el tango y la cultura", "Ricardo Montesino" pta. su show "Tradicional y participativo" en la casa más antigua de San Telmo. Gran elenco. Lunes a sábado: 20 a 3 hs. Ent.: $ 15. (Con pizza libre). www.centroculturaltango.com.ar.

CAFE TORTONI (Sala "Alfonsina Storni"). Av. de Mayo 829. Reservas: (15)4915-7780.
SIN RELOJ
Con Fernando Rodas, Oscar Acebras, Osvaldo Cabrera. Artistas invitados. Dir. musical.: Jorge Rattoni. Bailan: Luciana y José. Música, canto y baile. Interactivo y continuado. Miércoles: 21 hs.

CAFE TORTONI (La Bodega). Av. de Mayo 829. Tel.: 4342-4328.
*__CREOLE JAZZ BAND__. 19 años consecutivos!. Con la participación de María Alexandra. Viernes: 21 hs.
• **FENIX JAZZ BAND**. 20 años consecutivos! Jazz tradicional. Sábado: 23 hs.

CANDILEJAS. Estados Unidos 1500. Tel.: 4304-0885. "Cena-Tango-Show"...
Tito Reyes-Rodolfo Lemos
Juan Carlos Granelli, Roberto Ayala, Silvia Laura, Isabel Rojas, Osvaldo Rizzo (Pichuquito), Claudio Garcés, Miguel Angel Ray, Los Brande y Chochín Balbuena. Bailan: Patricia y Gustavo Brizuela. Ambiente climatizado. Estacionamiento. Sábado: 22 hs.

CLUB DEL VINO. Cabrera 4737. Tel.: 4833-8300.
*__JORGE NAVARRO__ (piano) Trío. Con Fernando Martínez (batería) y Arturo Puertas (contrabajo). Clásicos del jazz de todos los tiempos. Jueves: 21 hs. Ent. desde: $ 10.
• **MARIA GRANA** y su Quinteto ptan.: "A fuego lento". Dir. musical.: José Ogivieki. Viernes: 21 hs. Ent. desde: $ 15.
• **TOCANDO TANGOS**: Walter Ríos (bandoneón), Americo Beloto (trompeta). Músicos invitados: Facundo Bergalli (guitarra) y César Franov (bajo). Viernes: 0 h. Ent. desde: $ 10.
• **ENCUENTRO A TODO TANGO**. 8ª temporada consecutiva!. Con Horacio Salgan, Ubaldo de Lío, Néstor Marconi Trío y Nuevo Quinteto Real: Oscar Giunta (contrabajo); Hermes Peressini (violín), Néstor Marconi (bandoneón), Horacio Salgan (piano), Ubaldo de Lío (guitarra). Sábado: 21 hs. Ent.: $ 25.
*__CACHAFAZ__, de Copi. Tragedia bárbara en dos actos y en verso. Mitología Rioplatense Surrealista. Dir.: Miguel Pittier. Sábado: 0.30 hs. Ent.: $ 8.
• **TRIO BUENOS AIRES**: Irene Armerio (piano), Sebastián Masci (violín) y Nestor Omar Tedesco (violoncello). Música de cámara. Domingo: 19 hs. Ent. desde: $ 8.

GOLDEN. Esmeralda 1040. Tel.: 4313-4323.
Show exclusivo para mujeres
Despedidas de soltera. Divorcios. Cumpleaños. Animación: "Ricardo Dupont". Viernes y sábado: 22 hs. Ent.: $ 20 (c/consumición)... y desde "medianoche", para disfrutar de la mejor música... Golden discoteque Exclusivo para mayores de 25 años. Damas s/cargo hasta las 2 hs.

LA CASONA DE FERNANDO. Av. Garay 2301. Tel.: 4308-0006. Sensacional éxito!... una noche inolvidable!
Cena-Tango-Show-Baile
VIRGINIA LUQUE
Abel Córdoba, Diego Solís, Néstor Rolán, Carlos Cristal, Daniel Olivera, Patricia Duarte. Dir. musical: Los Rivas y el humor de Rubén Carmona.
Bailamos todos los ritmos. Eventos, cumpleaños. Menú a la carta. Sábado: 22 hs.

LA CUMPARSITA. Chile y Balcarce. Tel.: 4361-6880/4302-3387. Alberto "Chino" Hidalgo, Reinaldo Martín, Alberto Podestá, Roxana Morán, Juan Carlos Godoy, Ricardo Marín, Jorge Solá Trío y Quinteto "La cumparsita". Animación: Reynaldo Mompel. Dir. gral.: Juan Atanás. Estac. vigilado. Diariamente: 22.30 a 4 hs. ($ 25 c/consumición).

LA TARANTELA. Medrano 476. Tel.: 4983-5186. Viernes, sábado...
CENA-SHOW
Diversión y mucho...**baile**. Tenedor y canilla libre. Cotillón. Despedidas y agasajos. Viernes y sábado.

Crónica Edición de la Tarde. Director: Mario Alberto Fernández. Redacción, Administración y Publicidad: Azopardo y Garay. Teléfonos: 4361-1001/1051. Fax: 4361-4237 (E-Mail: diariocronica@yahoo.com.ar)

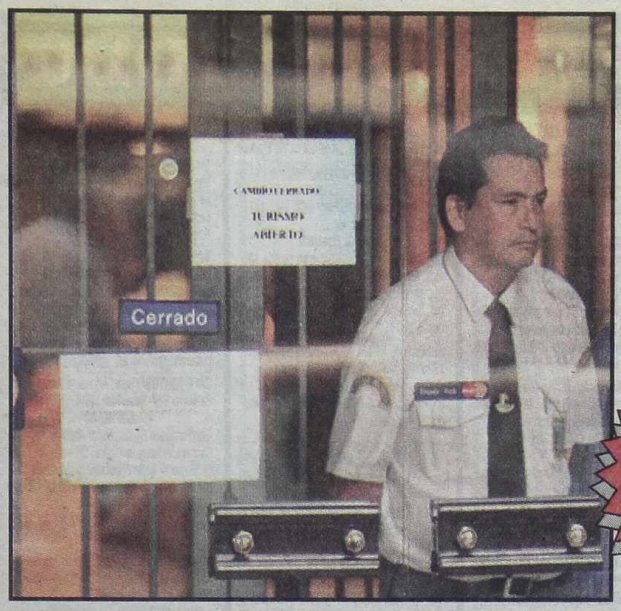

Una dudosa calma flota sobre la city: los bancos cerrados y las casas de cambio custodiadas conforman el paisaje poco habitual de esta zona de la ciudad. Es un panorama que se extenderá por varios días más.

EL PAIS, UNA CALDERA

HASTA QUE DIOS QUIERA

El secretario general de la Presidencia, Aníbal Fernández, confirmó hoy que el feriado bancario continuará hasta que el Congreso Nacional sancione una ley que impida la salida de dinero de los bancos a través de los recursos de amparo que logran evadir el corralito.

"El feriado bancario va a seguir en tanto y en cuanto no tengamos la ley que impida la salida de dinero, produciendo destrozos en la liquidez de los bancos", afirmó esta mañana el funcionario.

Es voluntad del Gobierno "que se puedan llevar adelante las medidas cautelares pero que no sean 'autosatisfactivas' y que permitan el embargo de ese monto en cabeza de los bancos pero que no puedan ser retirados, produciendo el destrozo en la liquidez de los bancos, hasta que no haya sentencia firme", agregó Fernández, en referencia a la "ley Tapón" cuyos pormenores se adelantan en otra parte de esta edición.

El viernes el Banco Central de la República Argentina (BCRA) dispuso un feriado bancario desde el lunes, a la espera de una resolución a la salida masiva de fondos de los bancos por las resoluciones de la justicia en favor de los ahorristas que mantenían su dinero atrapado en el corralito financiero.

Habrá feriado bancario hasta que se sancione la ley que impida la salida de dinero de los bancos

Para solucionar el problema, el Gobierno había impulsado en el Congreso un proyecto que disponía el canje de los plazos fijos reprogramados por bonos del Estado a 5 años en pesos y a 10 años en dólares, que se encontró con la resistencia de las bancadas mayoritarias y contribuyó a determinar la renuncia del ministro de Economía, Jorge Remes Lenicov.

En directa relación con el feriado bancario y cambiario, hoy tampoco hay actividad en la Bolsa de Comercio de la city porteña.

Pocos minutos antes de lo que sería la apertura formal de la rueda -a las 11-, el directorio del Mercado de Valores comunicó que no habrá actividad bursátil de ninguna índole con motivo del feriado bancario y cambiario dispuesto por el Banco Central.

De manera que con la feria de hoy suma tres ruedas consecutivas la inactividad bursátil. La liquidación de las operaciones que vencían hoy se trasladarán al primer día hábil bursátil, según la reglamentación del MerVal. En tanto, y debido al mismo motivo, la operatoria con granos y oleaginosas continuaba restringida computándose escasos negocios.

Si bien la exportación y la molinería local celebraron la derogación del decreto oficial que disponía el cobro retroactivo de las retenciones ya duplicadas, los escasos contratos que se realizaron estuvieron relacionados con la imposibilidad de movilizar fondos por la inactividad de los bancos.

Asimismo y según se especulaba desde hora temprana, durante esta jornada se repitió la situación creada ayer: los industriales molineros volvieron a ser algunos de los pocos que se atrevieron a ingresar al mercado debido a la necesidad de reponer stocks de materia prima.

SIN ALTERNATIVAS PARA SACAR "ESTO" ADELANTE

El diputado frepasista Darío Alessandro advirtió hoy que "sería un grave error" llamar anticipadamente a elecciones, al considerar que no hay "alternativas capaces de sacar esto adelante".

Asimismo, opinó que el renunciante ministro de Economía, Jorge Remes Lenicov, "pecó de cierta ingenuidad" con respecto al FMI y su receta de dejar flotar libremente el dólar, porque eso, según dijo, provocó "una sangría de depósitos muy grande" que luego se dirigían hacia la divisa estadounidense, y consideró "una discusión ociosa "la que plantea romper con el Fondo".

"Yo creo que nosotros, sin romper con el Fondo, tenemos qué demostrar que somos capaces de hacer", destacó el legislador, al recordar que "hay un cambio de visión en el Fondo Monetario Internacional, producto del cambio de administración en Estados Unidos". Dijo que el presidente George Bush es "mucho más aislacionista" que su antecesor Bill Clinton.

Para Alessandro, "llegó el momento en que la necesidad de la transición política esté acompañada también de cierto plan económico que le ponga un piso a la caída en forma inmediata".

"El Gobierno pierde el tiempo"

El economista del Plan Fénix, Aldo Ferrer, sostuvo hoy que el Gobierno "pierde el tiempo en mirar cuestiones parciales de la economía, como la cotización del dólar, en lugar de ponerse a trabajar para reactivar la industria y recuperar el empleo".

Aclaró, por otra parte, que en ningún momento fue convocado para opinar sobre la política económica por el presidente Eduardo Duhalde, al asegurar que no ve al actual mandatario "desde hace quince años".

Así, Ferrer consideró que "si sólo se ocupan de detalles, en lugar de abordar las cuestiones que hacen a una política de reactivación, esto seguirá igual".

"Me temo que otra vez se habla de aspectos parciales, como el valor del dólar y la salida del corralito, en lugar de analizar cómo se pone a trabajar nuevamente la capacidad ociosa de la industria y se recupera la mano de obra", indicó el experto.

En ese sentido, señaló que "es preciso un política fiscal responsable para el crecimiento y después sí buscar una negociación con el FMI para ver cómo se sale del default".

"Acá se hizo al revés, primero se buscó un acuerdo con el FMI, en lugar de atender las necesidades internas, y así no se puede crecer", remarcó Ferrer.

Con respecto a la salida del ministro de Economía Jorge Remes Lenicov, opinó que "el epílogo era inevitable porque la política económica no resolvió los problemas, sino que los empeoró". A su criterio, "es necesario aprovechar la capacidad de comando del Banco Central, que con la emisión de moneda puede hacer política económica, para generar crecimiento".

INSISTEN CON LAS ELECCIONES

El senador por Fuerza Republicana de Tucumán, Pablo Walter, evaluó hoy como "insuficiente" el recambio ministerial dispuesto por el presidente Eduardo Duhalde y pidió se convoque "a elecciones anticipadas".

"Este cambio de ministros no soluciona el problema de fondo que es la falta de poder político del Gobierno, y por eso es una medida insuficiente para resolver los problemas acuciantes del país", sostuvo Walter. Para el legislador tucumano "la única salida viable políticamente es la convocatoria a elecciones presidenciales anticipadas, ya que de ese modo se lograría un respaldo popular para las decisiones que se deben adoptar".

El tema de adelantar los comicios fue analizado profundamente por el bloque de senadores justicialistas en una reunión que mantuvieron con el saliente jefe de Gabinete Jorge Capitanich.

Empresarios reclaman reactivación económica

La Coordinadora de Actividades Mercantiles Empresarias, expresó hoy su preocupación frente a los recientes acontecimientos, léase la renuncia del ministro de Economía Jorge Remes Lenicov, que según la entidad debería haber renunciado con antelación, pero que sin embargo no basta con el cambio de hombres en esta cartera y en el Banco Central, sino que se impone fundamentalmente un cambio de política.

La CAME señala que su vaticinio había sido el fracaso de la política económica impulsada por la saliente gestión y que "lamentablemente hoy estamos a 90 días de aquel anunció y hemos perdido demasiado tiempo, y ahora nos encontramos en peores condiciones para afrontar un nuevo rumbo".

Para los empresarios mercantiles, la economía del país y especialmente el comercio están paralizados y no existe en la actualidad un plan de desarrollo económico", a la vez que señalan que "no hay solución financiera sin reactivación económica.

La reformulación de un plan debe anticiparse a una negociación con los organismos internacionales de crédito.

ATENCION SR. CANILLITA

INFORMAMOS QUE PARA COMUNICARSE CON crónica POR CUALQUIER RECLAMO, CONSULTA, INQUIETUD, NOVEDAD, SUGERENCIA, ETC. CUENTA CON NUESTRA DIRECCION DE E-MAIL: vendedores@cronica.com.ar. FAX 4361-6591 y TELEFONO 4361-1001/51 INT. 330